WIADOMOŚCI GMINNE

BIULETYN INFORMACYJNY

Nr 2 (626) / 2024 październik

Wyniki wyborów samorządowych 2024

Na podstawie danych Państwowej Komisji Wyborczej przedstawiamy wyniki wyborów samorządowych 2024.

Na Burmistrza Gminy Opatówek został wybrany Sebastian Wardęcki 3 373 głosy (69%) KWW NASZA GMINA GOSPODARNA

Kandydaci do Rady Miejskiej Gminy Opatówek, którzy otrzymali mandat:

Okręg nr 1 KIERMAS-GRUSZKA Marlena Katarzyna KWW NASZA GMINA GOSPODARNA 140 głosów (52%)
Okręg nr 2 GADERA Jarosław Henryk KWW NASZA GMINA GOSPODARNA 135 głosów (40,66%)
Okręg nr 3 POKOJOWY Wojciech Antoni KWW NASZA GMINA GOSPODARNA 227 głosów (61,35%)
Okręg nr 4 BĄKOWSKI Paweł Sławomir KWW NASZA GMINA GOSPODARNA 251 głosów (56,66%)
Okręg nr 5 MAŁOBURSKI Mariusz Krzysztof KWW SPOŁECZNICY 157 głosów (51,99%)
Okręg nr 6 JANIK Grzegorz KWW SPOŁECZNICY 167 głosów (48,27%)
Okręg nr 7 ŚNIEGULA Sławomir JózefK WW NASZA GMINA GOSPODARNA 149 głosów (71,29%)
Okręg nr 8 SPIEŻ Marcin ŁukaszK WW NASZA GMINA GOSPODARNA 192 głosy (69,57%)
Okręg nr 9 TUŁACZ AnetaK WW NASZA GMINA GOSPODARNA 242 głosy (58,74%)
Okręg nr 10 SUCHORZEWSKA Agnieszka Sylwia KWW NASZA GMINA GOSPODARNA 235 głosów (51,65%)
Okręg nr 11 JANIK Patrycja Ewa KWW NASZA GMINA GOSPODARNA 275 głosów (63,51%)
Okręg nr 12 BORWIK Andrzej KWW SPOŁECZNICY 112 głosów (41,33%)
Okręg nr 13 SIERADZKI Paweł KWW NASZA GMINA GOSPODARNA 165 głosów (60,22%)
Okręg nr 14 JAKÓBCZAK Damian Krystian KWW SPOŁECZNICY 124 głosy (49,01%)
Okręg nr 15 SZLENKIER Marek KWW NASZA GMINA GOSPODARNA 107 głosów (54,04%)

Wyniki w okręgu wyborczym nr 2 w wyborach do Rady Powiatu Kaliskiego(Gmina Opatówek)

Kandydaci, którzy uzyskali mandat:

DZIEDZIC Krzysztof Józef, 1343 głosów (28% głosów)
SZYMCZAK Artur, 414 głosów (9% głosów)
KUREK Henryk Stanisław, 305 głosów (6% głosów)

Wyniki w okręgu wyborczym numer 5, obejmującym miasto Kalisz oraz powiaty: kaliski, kępiński, ostrowski, ostrzeszowski, jarociński i pleszewski do Sejmiku Województwa Wielkopolskiego:

Tomasz Ławniczak, (37 795 głosów)
Krzysztof Grabowski, (27 384 głosów)
Alicja Łuczak, (21 674 głosów)
Marzena Wodzińska, (11 878 głosów)
Leszek Bierła, (8 437 głosów)
Piotr Trybek, (8 188 głosów)
Jan Grzesiek, (7 661 głosów)

SESJE RADY GMINY

W minionym okresie, od marca 2024r. do dnia wydania niniejszego biuletynu odbyło się 10 sesji Rady Miejskiej Gminy Opatówek, podczas których podjęto następujące uchwały:

- w sprawie miejscowego planu zagospodarowania przestrzennego dla terenu położonego w Opatówku, w rejonie ul. Kaliskiej i ul. Zdrojowej.
- w sprawie zmiany uchwały budżetowej Gmina Opatówek na rok 2024.
- w sprawie zmian Wieloletniej Prognozy Finansowej Gminy Opatówek na lata 2024-2027.
-zmieniająca uchwałę nr 223/16 Rady Gminy Opatówek z dnia 24 listopada 2016 r. w sprawie określenia jednostki obsługującej i jednostek obsługiwanych prowadzonych przez Gminę Opatówek oraz zakresu obowiązków powierzonych jednostce obsługującej w ramach wspólnej obsługi.
- w sprawie udzielenia pomocy finansowej Uniwersytetowi Kaliskiemu im. Prezydenta Stanisława Wojciechowskiego.
- w sprawie przyjęcia Regulaminu udzielania dotacji celowej z budżetu Gminy Opatówek na dofinansowanie wymiany źródeł ciepła w celu ograniczenia zanieczyszczenia powietrza na terenie Gminy Opatówek.
- w sprawie wyrażenia zgody na zawarcie umowy o świadczenie usług w zakresie publicznego transportu zbiorowego na liniach komunikacyjnych w gminnych przewozach pasażerskich o charakterze użyteczności publicznej.
- w sprawie zatwierdzenia planu pracy Komisji Rewizyjnej Rady Miejskiej Gminy Opatówek na 2024 rok.
- w sprawie zmiany uchwały budżetowej Gmina Opatówek na rok 2024.
- w sprawie ustalenia wysokości opłat za pobyt dziecka w żłobku prowadzonym przez Gminę Opatówek.
- w sprawie zmiany Uchwały Nr 499/23 Rady Miejskiej Gminy Opatówek z dnia 28 grudnia 2023 r. - w sprawie udzielenia dotacji celowej na realizację prac konserwatorskich, restauratorskich lub robót budowlanych przy zabytkach wpisanych do rejestru zabytków lub gminnej ewidencji zabytków, w ramach środków pozyskanych z Rządowego Programu Odbudowy Zabytków i budżetu Gminy Opatówek, położonych na terenie Gminy Opatówek.

- w sprawie wyboru Przewodniczącego Rady Miejskiej Gminy Opatówek.
- w sprawie wyboru Wiceprzewodniczącego Rady Miejskiej Gminy Opatówek.
- w sprawie zmiany uchwały budżetowej Gmina Opatówek na rok 2024.
- w sprawie wyboru członków Komisji Rewizyjnej oraz Przewodniczącego i Zastępcy Przewodniczącego Komisji Rewizyjnej.
- w sprawie ustalenia liczby członków Komisji Skarg, Wniosków i Petycji, składu Komisji oraz Przewodniczącego i Zastępcy Przewodniczącego Komisji.
- w sprawie ustalenia składu osobowego Komisji Rolnictwa, a także wyboru Przewodniczącego i Zastępcy Przewodniczącego Komisji.
- w sprawie ustalenia składu osobowego Komisji Budżetu, Finansów i Porządku Publicznego, a także wyboru
- w sprawie ustalenia składu osobowego Komisji Oświaty, Kultury, Sportu i Zdrowia, a także wyboru Przewodniczącego i Zastępcy Przewodniczącego Komisji.
- w sprawie ustalenia składu osobowego Komisji Rozwoju Gminy i Infrastruktury Technicznej, a także wyboru Przewodniczącego i Zastępcy Przewodniczącego Komisji.
- w sprawie ustalenia składu osobowego Komisji Mieszkaniowej i Pomocy Społecznej, a także wyboru Przewodniczącego i Zastępcy Przewodniczącego Komisji.
- w sprawie ustalenia wynagrodzenia Burmistrza Gminy Opatówek.
- w sprawie wyrażenia zgody na zawarcie porozumienia międzygminnego pomiędzy Gminami: Brzeziny, Mycielin, Lisków, Szczytniki, Blizanów, Gołuchów, Koźminek, Opatówek, Stawiszyn oraz Gminą Ceków-Kolonia (Lider) w przedmiocie powierzenia Gminie Ceków-Kolonia realizacji zadania publicznego z zakresu zaspokajania zbiorowych potrzeb wspólnoty polegającej na wspólnej realizacji zadania pn. Cyfryzacja Gmin poprzez udostępnienie e-usług publicznych dla mieszkańców i przedsiębiorców z gmin ZIT AKO.
- w sprawie wotum zaufania.
- w sprawie zatwierdzenia rocznego sprawozdania finansowego wraz ze sprawozdaniem z wykonania budżetu Gminy Opatówek za 2023 rok.
- w sprawie absolutorium dla Burmistrza Gminy Opatówek.
- w sprawie zatwierdzenia rocznego sprawozdania finansowego Samodzielnego Publicznego Zakładu Opieki Zdrowotnej - Gminnego Ośrodka Zdrowia w Opatówku za 2023 rok.
- w sprawie zmiany uchwały budżetowej Gmina Opatówek na rok 2024.
- w sprawie zmian Wieloletniej Prognozy Finansowej Gminy Opatówek na lata 2024-2027.
- w sprawie określenia szczegółowych warunków przyznawania i odpłatności za usługi opiekuńcze sąsiedzkie oraz szczegółowych warunków częściowego lub całkowitego zwolnienia z opłat, a także trybu ich pobierania.
- w sprawie powołania Rady Społecznej Samodzielnego Publicznego Zakładu Opieki Zdrowotnej Gminnego Ośrodka Zdrowia w Opatówku.
- w sprawie ustalenia planu dofinansowania form doskonalenia zawodowego nauczycieli na 2024 rok w szkołach i przedszkolu na terenie Gminy Opatówek oraz maksymalnej kwoty dofinansowania opłat za kształcenie pobierane przez szkoły wyższe i zakłady kształcenia nauczycieli, a także specjalności i form kształcenia, na które dofinansowanie to jest przyznawane.
- w sprawie powierzenia reprezentowania Gminy Opatówek w Zgromadzeniu Związku Komunalnego Gmin "Czyste Miasto, Czysta Gmina".
- w sprawie nadania nazwy ulicy w miejscowości Szałe.
- w sprawie wyrażenia zgody na wynajem na okres 10 lat w trybie bezprzetargowym, lokalu użytkowego położonego w m. Szałe przy ul. Kaliskiej 80.
- w sprawie ustanowienia pomników przyrody.
- w sprawie przystąpienia do opracowania "Strategii Rozwoju Gminy Opatówek na lata 2025-2031".
- w sprawie przystąpienia do sporządzenia planu ogólnego gminy Opatówek.
- w sprawie wyrażenia zgody na przystąpienie Gminy Opatówek do projektu pn. "Wspieranie strategii niskoemisyjnej na terenie Aglomeracji Kalisko-Ostrowskiej poprzez budowę zintegrowanychwęzłów przesiadkowych".
- w sprawie zmian Wieloletniej Prognozy Finansowej Gminy Opatówek na lata 2024-2027.
- w sprawie zmiany uchwały budżetowej Gminy Opatówek na rok 2024.
- w sprawie wyrażenia zgody na przystąpienie do partnerstwa powołanego do realizacji projektu pn. Cyfryzacja Gmin poprzez udostępnienie e-usług publicznych dla mieszkańców i przedsiębiorców z gmin ZIT AKO.
- w sprawie zmian Wieloletniej Prognozy Finansowej Gminy Opatówek na lata 2024-2027.
- w sprawie zmiany uchwały budżetowej Gmina Opatówek na rok 2024.
- w sprawie zmian Wieloletniej Prognozy Finansowej Gminy Opatówek na lata 2024-2027.
- w sprawie zmiany uchwały budżetowej Gminy Opatówek na 2024 rok.
- w sprawie zmiany Uchwały nr 26/24 z dnia 27 czerwca 2024 r. w sprawie ustanowienia pomników przyrody.
- zmieniająca uchwałę w sprawie określenia zasad udzielania dotacji na prace konserwatorskie, restauratorskie lub roboty budowlane przy zabytkach wpisanych do rejestru zabytków lub znajdujących się w gminnej ewidencji zabytków, położonych na terenie Gminy Opatówek.
- w sprawie zmiany uchwały Nr 113/04 Rady Gminy Opatówek z dnia 29 czerwca 2004 roku w sprawie określenia zasad wydzierżawiania lub wynajęcia majątku trwałego szkół i przedszkoli.
- w sprawie wyrażenia zgody na wynajem na okres 3 lat lokalu użytkowego położonego w m. Szałe przy ul. Kaliskiej 80.
- w sprawie wyrażenia zgody na wynajem na czas nieoznaczony w trybie bezprzetargowym, nieruchomości - pomieszczenia gospodarczego położonego w Opatówku przy ul. Łódzkiej 27.
- w sprawie udzielenia pomocy finansowej Powiatowi Kaliskiemu na realizację zadania pn. "Przebudowa drogi powiatowej nr 4630 P. w m. Chełmce w zakresie poprawy bezpieczeństwa niechronionych uczestników ruchu".
- w sprawie udzielenia pomocy finansowej Powiatowi Kaliskiemu na realizację zadania pn. "Przebudowa drogi powiatowej nr 4612 P ul. Św. Jana w Opatówku w zakresie poprawy bezpieczeństwa niechronionych uczestników ruchu".
- w sprawie udzielenia pomocy finansowej Powiatowi Kaliskiemu na realizację zadania pn. "Przebudowa drogi powiatowej nr 4628 P w m. Cienia Druga w zakresie poprawy bezpieczeństwa niechronionych uczestników ruchu".

- w sprawie przystąpienia sołectwa Sierzchów do Programu "Wielkopolska Odnowa Wsi 2020+".
- w sprawie przystąpienia sołectwa Cienia Folwark do Programu "Wielkopolska Odnowa Wsi 2020+".
- w sprawie zaliczenia drogi nr ew. 587/38, 588/29 ul. Łąkowa m. Szałe gm. Opatówek do kategorii dróg gminnych.
- w sprawie rozpatrzenia skargi na działanie Burmistrza Gminy Opatówek.
- w sprawie zmiany Wieloletniej Prognozy Finansowej Gminy Opatówek na lata 2024-2027.
- w sprawie zmiany uchwały budżetowej na rok 2024.
- w sprawie udzielenia pomocy finansowej dla Gminy Lądek-Zdrój dla poszkodowanych w wyniku przejścia fali powodziowej.
- w sprawie udzielenia pomocy finansowej dla Gminy Stronie Śląskie dla poszkodowanych w wyniku przejścia fali powodziowej.
- w sprawie wyrażenia zgody na wynajem na czas nieoznaczony w trybie bezprzetargowym lokalu użytkowego położonego w Rajsku 63A.
- w sprawie ustalenia wysokości opłat za pobyt dziecka w żłobku prowadzonym przez Gminę Opatówek.
- w sprawie zmiany uchwały nr 347/18 Rady Miejskiej Gminy Opatówek z dnia 9 lutego 2018r. w sprawie określenia opłat za korzystanie z wychowania przedszkolnego w Gminie Opatówek.
- w sprawie zatwierdzenia Sołeckiej Strategii Rozwoju Wsi Borów i Wsi Zmyślanka.

WYKAZ WYDATKÓW MAJĄTKOWYCH

Budowa odgałęzień do sieci wodociągowej i kanalizacyjnej w m. Szałe (Łąkowa, Koralowa)	40 000,00
Budowa studni głębinowej nr 3 w m. Cienia Druga	473 000,00
Obudowa agregatów na przepompowni w m. Sierzchów	14 800,00
Obudowa agregatów na SUW w m. Tłokinia Wielka	16 100,00
Stacja uzdatniania wody Szałe	6 000,00
Budowa odgałęzień do sieci wodociągowej i kanalizacyjnej w m. Szałe (Łąkowa, Koralowa)	20 000,00
Dostawa i montaż rozproszonych instalacji fotowoltaicznych na terenie gminy Opatówek na potrzeby własne obiektów gminnych	467 214,00
Dostawa i montaż rozproszonych instalacji fotowoltaicznych na terenie gminy Opatówek na potrzeby własne obiektów gminnych	1 682 786,00
Budowa drogi dla rowerów w ciągu drogi powiatowej nr 4626 P na odcinku Trojanów - Chełmce	50 000,00
Budowa drogi dla rowerów w ciągu drogi powiatowej nr 4627 P na odcinku Tłokinia Kościelna - Zduny	30 000,00
Budowa drogi dla rowerów w ciągu drogi powiatowej nr 4630 P na odcinku Chełmce - Porwity	70 000,00
Dotacja dla powiatu na "Przebudowa drogi powiatowej nr 4628 P w m. Cienia Druga w zakresie poprawy bezpieczeństwa niechronionych uczestników ruchu"	12 750,81
Dotacja dla powiatu na "Przebudowa drogi powiatowej nr 4630 P w m. Chełmce w zakresie poprawy bezpieczeństwa niechronionych uczestników ruchu"	21 731,62
Dotacja na zadanie pn. Przebudowa drogi powiatowej nr 4612 P ul. Św. Jana w Opatówku w zakresie poprawy bezpieczeństwa niechronionych uczestników ruchu	29 003,53

Budowa chodnika w m. Chełmce	120 000,00
Budowa chodnika w m. Opatówek ul. Braci Gillerów	60 000,00
Modernizacja drogi gminnej w Tłokini Małej	20 000,00
Przebudowa drogi Cienia Druga - Michałów Czwarty	135 000,00
Przebudowa drogi Cienia Pierwsza - Cienia Folwark dz. 84	155 000,00
Przebudowa drogi gminnej w m. Janików (dz. nr 45)	90 000,00
Przebudowa drogi gminnej w m. Rożdżały - Słoneczna	100 000,00
Przebudowa drogi gminnej w m. Sierzchów dz. 138	180 000,00
Przebudowa drogi gminnej w m. Tłokinia Wielka nr 675508P	160 000,00
Przebudowa drogi w m. Chełmce dz. 100	180 000,00
Przebudowa drogi w m. Chełmce dz. 156/2	100 000,00
Przebudowa drogi w m. Nędzerzew dz. 59	200 000,00
Przebudowa drogi w m. Szałe ul. Koralowa	255 000,00
Przebudowa drogi w m. Szałe ul. Łąkowa	1 061 000,00
Przebudowa drogi w m. Szałe ul. Łowiecka	370 000,00
Przebudowa drogi w m. Tłokinia Kościelna ul. Leśna	200 000,00
Przebudowa drogi w m. Tłokinia Kościelna ul. Wielka	120 000,00
Przebudowa drogi w miejscowości Zduny ul. Radosna	915 000,00
Przebudowa dróg dojazdowych do gruntów rolnych w m. Trojanów, Cienia Druga, Porwity	387 500,00
Przebudowa dróg gminnych 675529P, 675526PP w miejscowości Cienia Druga	3 021 610,53
Remont drogi Szulec - Borów	205 000,00
Utwardzenie drogi - działka nr 216 w m. Trojanów FS	11 249,76
Utwardzenie drogi w m. Jozefów	29 763,58

Wykonanie dokumentacji projektowej na przebudowę drogi dz.59 w m. Nędzerzew	15 621,06
Budowa węzła przesiadkowego wraz z budową drogi pieszo rowerowej w m. Opatówek	43 050,00
Dotacja celowa dla Uniwersytetu Kaliskiego na wyposażenie pracowni anatomii	10 772,00
Cyberbezpieczna Gmina Opatówek	127 977,92
Cyfryzacja Gminy Opatówek poprzez udostępnienie e-usług publicznych dla mieszkańców i przedsiębiorców z gmin ZIT AKO	305 000,00
Komendy Powiatowe Policji	30 000,00
Zakup kamery termowizyjnej dla OSP Opatówek	18 984,19
Dofinansowanie do zakupu samochodu dla OSP Tłokinia Wielka	60 147,00
Dotacja dla OSP Borów - termomodernizacja budynku	12 000,00
Dotacja dla OSP Michałów wymiana źródła ciepła z kotła na paliwo stałe na klimatyzatory	8 500,00
Dotacja dla OSP Opatówek docieplenie ścian i wykonanie elewacji budynku	38 600,00
Dotacja dla OSP Opatówek zakup samochodu specjalnego lekkiego typu bus	50 000,00
Dotacja dla OSP Rajsko "Dofinansowanie montażu instalacji fotowoltaicznej"	9 000,00
Dotacja dla OSP Rajsko "Dofinansowanie wymiany dachu w części operacyjnej"	20 000,00
Dotacja dla OSP Tłokinia - termomodernizacja budynku	40 000,00
Dotacja na zadanie "Wykonanie wiaty dla łodzi ratunkowej w OSP Opatówek"	36 000,00
Przebudowa i rozbudowa o oddziały przedszkolne istniejącego budynku Szkoły Podstawowej w Rajsku	4 780 000,00
Dotacja celowa dla Powiatu Kaliskiego na dofinansowanie wkładu własnego do zakupu samochodu dziewięcioosobowego dla WTZ w Cieni Drugiej	10 000,00
Dotacja dla Powiatu Kaliskiego na dofinansowanie do zakupu samochodu do przewozu osób do WTZ Koźminek	3 000,00
Budowę żłobka w m. Opatówek	3 807 572,48
Wkład na udziały do spółki Oświetlenie Uliczne i Drogowe	400 000,00
Kontynuacja realizacji oświetlenia ulicznego lampami solarnymi we wsi Zawady	14 849,65
Lampa solarna w miejscowości Warszew przy posesji 26	8 000,00
Lampa solarna w miejscowości Warszew przy posesji 30A	8 000,00
Modernizacja infrastruktury oświetleniowej na terenie gminy Opatówek	270 000,00
Oświetlenie m. Michałów Trzeci lampami solarnymi	17 613,87
Oświetlenie solarne ul. Długiej w Zdunach, etap I	44 048,84

Zainstalowanie czterech lamp solarnych przy drodze gminnej łączącej Michałów Pierwszy z Michałowem Drugim	27 192,21
Zakup 3 lamp solarnych dla m. Frankowizna	24 000,00
Zakup i montaż 3 lamp solarnych w m. Rajsko	21 434,97
Zakup i montaż lamp solarnych w m. Chełmce	22 000,00
Zakup i montaż lampy solarnej przy drodze gminnej dz. nr 50	13 742,44
Zakup i montaż oświetlenia solarnego w istniejącej altanie oraz w obrębie placu zabaw siłowni zew. i boiska w m. Tłokinia Kościelna	15 000,00
Modernizacja infrastruktury oświetleniowej na terenie gminy Opatówek	1 051 840,00
Budowa basenu kąpielowego zewnętrznego wraz z koncepcją zagospodarowania w m. Szałe - dokumentacja projektowa	100 000,00
Budowa zielonego zakątka rekreacyjnego w Chełmcach	135 000,00
Urządzenie do czyszczenia chodników	30 000,00
Program dofinansowania przydomowych oczyszczalni	50 000,00
Program dofinansowanie do wymiany pieców	80 000,00
Doposażenie i modernizacja świetlicy wiejskiej w Zdunach	30 000,00
Dotacja dla Kościoła NMP w Chełmcach	950 000,00
Dotacja dla Kościoła w Opatówku	828 221,00
Dotacja dla Kościoła w Rajsku	400 000,00
Dotacja dla Kościoła w Tłokini Kościelnej	80 325,00
Budowa altany przy świetlicy wiejskiej w Cieni Pierwszej	10 000,00
Budowa altany przy świetlicy wiejskiej w Borowie	21 020,52
Budowa altany wraz z wyposażeniem w Cieni Trzeciej	19 542,39
Przygotowanie dokumentacji projektowej do budowy altany z pomieszczeniem gospodarczym w m. Cienia Folwark	12 000,00
Remont świetlicy wiejskiej w Tłokini Wielkiej	24 863,39
Rewitalizacja zabytkowego centrum oraz parku podworskiego w Opatówku	500 000,00
Ułożenie kostki brukowej pod wiatą i na placu przed wiatą	23 270,88
Utwardzenie powierzchni działki przeznaczonej pod budowę altany z pomieszczeniem gospodarczym	8 120,95
Wykonanie dokumentacji na rozbudowę budynku remizy-świetlicy w m. Cienia Pierwsza	12 885,17
Rewitalizacja zabytkowego centrum oraz parku podworskiego w Opatówku	4 500 000,00
Modernizacja kompleksu boisk sportowych - Moje boisko Orlik 2012 w Opatówku	157 141,00
Przebudowa terenów rekreacyjnych w m. Szałe - "Słoneczna promenada" - II etap	140 000,00
RAZEM	30 485 846,76

Ruszyły prace budowlane na inwestycji pn. "Przebudowa i rozbudowa o oddziały przedszkolne istniejącego budynku Szkoły Podstawowej w Rajsku"

na które Gmina Opatówek otrzymała dofinansowanie z Rządowego Funduszu Polski Ład: Programu Inwestycji Strategicznych w kwocie 6.370.000,00 zł przy całkowitym planowanym koszcie ww. inwestycji na poziomie ok. 7.500.000,00 zł.

Rozbudowa Szkoły Podstawowej o oddziały przedszkolne jest podyktowana zapotrzebowaniem na stworzenie miejsca dla dzieci w wieku przedszkolnym Istniejący. budynek Szkoły powstał w drugiej połowie ubiegłego stulecia, a pomieszczenia oraz zaplecza w nim zaprojektowane przewidziano jedynie dla potrzeb edukowania dzieci w wieku wczesnoszkolnym, nie uwzględniając funkcji przedszkola, którego brakuje w miejscowości Rajsko.

Rozbudowa budynku Szkoły Podstawowej w Rajsku o oddziały przedszkolne nawiązuje formą, bryłą architektoniczną oraz układem do istniejącego budynku szkolnego. Projektowana rozbudowa to obiekt trzykondygnacyjny, niepodpiwniczony o szerokości istniejącego budynku tj. przedłużenie ścian bieżącego budynku. Zaprojektowano sale dydaktycznego do zbiorowego przebywania dzieci. W bezpośrednim sąsiedztwie sal dydaktycznych zaprojektowano zaplecza sanitarne, które przystosowano na potrzeby dzieci niepełnosprawnych.

Na poziomie I piętra zaprojektowano 2 oddziały przedszkolne, w każdym z nich przewidziano max. po 25 dzieci i pokój nauczycielski. Na II piętrze budynku zaprojektowano jeden oddział przedszkolny wraz z zapleczem sanitarnym, który swoim układem odpowiada oddziałom zaprojektowanym na parterze oraz I piętrze budynku. Zlokalizowano także magazyn - archiwum przeznaczony na przetrzymywanie urządzeń zabawowych, prac dzieci lub niezbędnych pomocy dydaktycznych. W przyszłości Szkoła, w ramach potrzeb może dokonać zmiany sposobu użytkowania pomieszczenia na kolejny oddział przedszkolny. Po przeciwnej stronie korytarza zaprojektowano dwa pomieszczenia dla personelu pomocniczego tj. pokój logopedyczny oraz pokój medyczny. Budynek oraz teren zostały zaprojektowane w sposób umożliwiający dostęp dla osób niepełnosprawnej do obiektu.

Dostęp do budynku dla osób niepełnosprawnych zapewniono dla większości projektowanych wejść, które umożliwiają dostęp do tych części, z których osoby niepełnosprawne będą korzystać.

Podpisanie umowy na dostawę i montaż instalacji fotowoltaicznych

W dniu 24 kwietnia 2024r. została podpisana umowa na zadanie pn.: " Dostawa i montaż rozproszonych instalacji fotowoltaicznych na terenie Gminy Opatówek na potrzeby własne obiektów gminnych.", pomiędzy Konsorcjum firm Energynat Solutions, Tadeusza Kościuszki 40A, 05-270 Marki (Lider) oraz Energynat spółka z o.o. Tadeusza Kościuszki 40A ,05-270 Marki, a Gminą Opatówek.

W podpisaniu umowy uczestniczyli: Sebastian Wardęcki Burmistrz Gminy Opatówek, Aldona Dobrach wz. Skarbnika Gminy, Wojciech Woźniak Kierownik Wydziału Zamówień Publicznych i Inwestycji, Krzysztof Kubasik Inspektor Wydziału Zamówień Publicznych i Inwestycji , Piotr Kęszka - Inspektor nadzoru.

Celem przedmiotowej inwestycji jest przede wszystkim rozwój odnawialnych źródeł energii (OZE) na obszarze Gminy Opatówek w zakresie budowy kilkunastu mikroinstalacji fotowoltaicznych (PV) - celem osiągnięcia w przyszłości samowystarczalności energetycznej oraz wdrożenia modelu auto-konsumpcji energii. Model auto-konsumpcji energii elektrycznej polegać będzie na rozliczeniu energii wprowadzonej do sieci jako nadwyżka (w wielu punktach poboru) z energią pobieraną w innych punktach poboru (PPE), a umiejscowionych również na obszarze terytorialnym Gminy

Opatówek. Poza tym wskazane rozwiązanie inwestycyjne przyczyni się bezpośrednio do znacznego ograniczenia kosztów ponoszonych w rozliczeniach za energię elektryczną, przy jednoczesnym zwiększeniu bezpieczeństwa energetycznego obiektów użyteczności publicznej na terenie Gminy Opatówek. Przedmiot inwestycji będzie obejmował dostawę i montaż oraz uruchomienie mikroinstalacji fotowoltaicznych o łącznej mocy wszystkich źródeł wytwórczych (PV) do 520,00 kWp na terenie Gminy Opatówek wraz z usługą bilansowania nadwyżek energii na potrzebny własne obiektów gminnych.

Kwota umowy wynosi: 1 771 353.77 zł brutto

Dofinansowanie z RZĄDOWEGO FUNDUSZU POLSKI ŁAD: PROGRAMU INWESTYCJI STRATEGICZNYCH: 95% wartości inwestycji.

Gmina Opatówek zakończyła realizację zadania pn. "Dostawa i montaż rozproszonych instalacji fotowoltaicznych na terenie Gminy Opatówek na potrzeby własne obiektów gminnych." Gmina otrzymała dofinansowanie z Rządowego Funduszu Polski Ład: Programu Inwestycji Strategicznych. Całkowity koszt ww. inwestycji wyniósł 1.771.353,77 zł z czego dofinansowanie wyniosło 1.682.786,08 zł co stanowi 95% kosztów.

Celem przedmiotowej inwestycji jest przede wszystkim rozwój odnawialnych źródeł energii (OZE) na obszarze Gminy Opatówek w zakresie budowy kilkunastu mikroinstalacji fotowoltaicznych (PV) - celem osiągnięcia w przyszłości samowystarczalności energetycznej oraz wdrożenia modelu auto-konsumpcji energii. Model auto-konsumpcji energii elektrycznej polegać będzie na

rozliczeniu energii wprowadzonej do sieci jako nadwyżka (w wielu punktach poboru) z energią pobieraną w innych punktach poboru (PPE), a umiejscowionych również na obszarze terytorialnym Gminy Opatówek. Poza tym wskazane rozwiązanie inwestycyjne przyczyni się bezpośrednio do znacznego ograniczenia kosztów ponoszonych w rozliczeniach za energię elektryczną, przy jednoczesnym zwiększeniu bezpieczeństwa energetycznego obiektów użyteczności publicznej na terenie Gminy Opatówek.

Przedmiot inwestycji obejmował dostawę i montaż oraz uruchomienie mikroinstalacji fotowoltaicznych o łącznej mocy wszystkich źródeł wytwórczych prawie 0.5 MW na terenie Gminy Opatówek wraz z usługą bilansowania nadwyżek energii na potrzebny własne obiektów gminnych. Zadanie zrealizowało Konsorcjum Firm Energynat Solutions Tadeusza Kościuszki 40A, 05-270 Marki (Lider) oraz Energynat spółka z o.o., Tadeusza Kościuszki 40A, 05-270 Marki.

Trwają prace budowlane na zadaniu pn. "Rewitalizacja zabytkowego centrum oraz parku podworskiego w Opatówku"

RZĄDOWY FUNDUSZ
POLSKI ŁAD
PROGRAM INWESTYCJI STRATEGICZNYCH

Przedmiotem inwestycji jest rewitalizacja zabytkowego centrum oraz parku podworskiego w Opatówku w formie zaprojektuj i wybuduj, polegająca na przebudowie rynku miejskiego oraz parku podworskiego w Opatówku wraz z łączącą je ulicami Kościelną i Poprzeczną - w tym przebudowa dróg wraz niezbędną infrastrukturą oraz środkowej części rynku z elementami małej architektury a także odnowienie pomnika poległych i pomordowanych mieszkańców Gminy Opatówek.

Kwota otrzymanych środków: 8.100.000,00 zł. W dniu 22.06.2023 r została podpisana z firmą DROMEX Firma Handlowo – Usługowa Roboty Drogowo - Budowlane Robert Pleśnierowicz, Pośrednik 1A, 62-840 Koźminek umowa na realizację zadania.

Ulica Kościelna w zakresie chodników na ukończeniu, ul. Poprzeczna w trakcie remontu

Z radością informujemy, że remont chodnika na ulicy kościelnej został ukończony. Prace zostały przeprowadzone zgodnie z harmonogramem. Inwestycja realizowana jest zgodnie z umową, której przedmiotem jest wykonanie w formule "zaprojektuj i wybuduj" niezbędnej dokumentacji budowlanej z uzyskaniem wszelkich wymaganych prawem uzgodnień i pozwoleń, a następnie wykonanie przebudowy infrastruktury drogowej w zakresie nawierzchni, infrastruktury towarzyszącej, zieleni wraz z "remontem pomnika".

W ramach inwestycji uwzględniono również odtworzenie naruszonych obiektów i elementów koniecznych do realizacji zadania. Nowy chodnik zapewni większy komfort i bezpieczeństwo dla pieszych.

Wartość zadania: 11 998 650.00

Dofinansowanie z Rządowego Funduszu Polski Ład: Programu Inwestycji Strategicznych w wysokości: 8 100 000,00.

Dziękujemy za cierpliwość wyrozumiałość w trakcie trwania prac remontowych.

Zakończono prace polegające na Przebudowie drogi gminnej w m. Zduny ul. Radosna

Zakres robót obejmował :

- roboty przygotowawcze
- roboty rozbiórkowe
- roboty ziemne
- regulacja pionowa urządzeń
- wykonanie studzienek ściekowych
- wykonanie poszerzenia jezdni,
- roboty nawierzchniowe
- wykonanie ścieku przykrawężnikowego
- wykonanie krawężników i obrzeży
- wykonanie zjazdów
- roboty wykończeniowe
- oznakowanie pionowe

Wykonawcą robót był Zakład Budowy Dróg Henryk Mocny z Błaszek

Koszt zadania : 902.623,75 zł

Zakończono Remont drogi gminnej nr 675515P Szulec - Borów

Zakres robót obejmował:

- roboty pomiarowe
- roboty rozbiórkowe
- roboty nawierzchniowe
- roboty wykończeniowe

Koszt zadania : 196.172,70 zł

Wykonawcą robót była Firma Wydobywanie Kruszywa Usługi Sprzętem Budowlanym Sławomir Nabzdyk z Wtórku.

Zakończono Przebudowę nawierzchni drogi w m. Rożdżały - Słoneczna

Zakres robót obejmował :

Roboty przygotowawcze.

Roboty ziemne.

Roboty nawierzchniowe.

Roboty wykończeniowe.

Oznakowanie pionowe

Roboty zakończono w czerwcu 2024 r. Wykonawcą była firma Rol - Dróg Rafał Świątek z Rajska

Koszt zadania 149.002,20 zł

Zakończono Przebudowę drogi w miejscowości Sierzchów

Zakres robót obejmował:

- roboty pomiarowe,
- roboty ziemne,
- remont przepustów drogowych,
- roboty nawierzchniowe,
- roboty wykończeniowe,
- oznakowanie pionowe,
- inwentaryzacja powykonawcza.

Roboty zakończono w lipcu 2024 r.

Wykonawcą była firma Zakład Budowlano - Drogowy KALDROG Damian Dzikowski

Koszt zadania 178.154,43 zł

DOFINANSOWANO ZE ŚRODKÓW RZĄDOWEGO FUNDUSZU ROZWOJU DRÓG

Zakończono przebudowę drogi w miejscowości Szałe ul. Łąkowa

Zakres robót obejmował:
- roboty przygotowawcze
- roboty ziemne
- ciecie pielęgnacyjne - podkrzesanie krzewów
- roboty rozbiórkowe
- regulacja pionowa urządzeń
- remont przepustów drogowych
- poszerzenia jezdni na łukach
- jezdnia o nawierzchni asfaltowej
- roboty wykończeniowe
- oznakowanie pionowe i poziome
- inwentaryzacja powykonawcza

Wykonawcą zadania było Przedsiębiorstwo Budownictwa Drogowego SA. w Kaliszu

Koszt zadania 1 049 393,05 zł

Zadanie zostało dofinansowane ze środków Rządowego Funduszu Rozwoju Dróg w kwocie 734 575,13 zł

Trwają prace przy Przebudowie drogi w miejscowości Chełmce

Zakres prac obejmuje :
- roboty pomiarowe,
- roboty nawierzchniowe,
- roboty wykończeniowe,
- oznakowanie pionowe,
- inwentaryzacja powykonawcza.

Wykonawca robót jest Firma Karex Roman Chmara

Koszt zadania: 156.798,25 zł

Trwają prace przy Przebudowie drogi w miejscowości Cienia Folwark

Zakres robót obejmuje :
- roboty przygotowawcze,
- roboty rozbiórkowe,
- roboty nawierzchniowe,
- wykonanie krawężników,
- wykonanie odmulenia rowu,
- roboty wykończeniowe,
- oznakowanie pionowe,

Wykonawca robót jest Firma Usługi Drogowo - Budowlane " DROMAX Wojciech Krymarys z Chełmc

Koszt zadania: 144.202,74 zł

DOFINANSOWANO ZE ŚRODKÓW RZĄDOWEGO FUNDUSZU ROZWOJU DRÓG

Podpisanie umowy na Przebudowę dróg gminnych 675529P, 675526P w miejscowości Cienia Druga

W dniu 26 sierpnia 2024 r. Burmistrz Gminy Opatówek oraz Pani Skarbnik podpisali umowę z Wojewodą Wielkopolskim Panią Agatą Sobczyk na zadanie „Przebudowę dróg gminnych 675529P, 675526P w miejscowości Cienia Druga". **Uzyskane dofinansowanie w kwocie 1.748.293,54 zł pochodzi z Rządowego Funduszu Rozwoju Dróg.**

Zakres robót obejmuje:
- roboty przygotowawcze,
- roboty ziemne,
- cięcie pielęgnacyjne - podkrzesanie krzewów,
- roboty rozbiórkowe,
- remont przepustów drogowych,
- poszerzenie drogi na łukach,
- poszerzenie jezdni,
- wykonanie jezdni o nawierzchni asfaltowej,
- wykonanie wyniesionego przejścia dla pieszych,
- wykonanie peronów autobusowych,
- oznakowanie pionowe,
- roboty wykończeniowe.

W ramach zadania zostanie przebudowane 2,84 km dróg gminnych.

W wyniku ogłoszonego przetargu przez Gminę Opatówek wykonawcą robót została Firma Przedsiębiorstwo Budownictwa Drogowego Błaszki Sp. z o.o.

Koszt zadania 2.497.562,20 zł

Termin zakończenia zadania listopad 2024 r.

Trwają prace przy Przebudowa drogi w miejscowości Szałe ul. Łowicka

Zakres robót obejmuje :
- roboty przygotowawcze,
- roboty rozbiórkowe,
- regulacja pionowa urządzeń,
- wykonanie studzienek ściekowych,
- roboty nawierzchniowe,
- wykonanie zjazdów,
- wykonanie krawężników i obrzeży
- roboty wykończeniowe,
- oznakowanie pionowe i poziome.

Wykonawcą robót jest firma Firma Wydobywanie Kruszywa Usługi Sprzętem Budowlanym Sławomir Nabzdyk z Wtórku

Koszt zadania : 344.145,39 zł

Termin zakończenia robót : październik 2024 r.

Podpisano umowę na Przebudowę drogi w miejscowości Tłokinia Wielka "

Zakres robót obejmuje :
Roboty przygotowawcze
Roboty rozbiórkowe.
Roboty nawierzchniowe.
Wykonanie krawężników.
Wykonanie odmulenia rowu.
Oznakowanie pionowe.
Roboty wykończeniowe.

Wykonawcą robót jest firma Firma Wydobywanie Kruszywa Usługi Sprzętem Budowlanym Sławomir Nabzdyk z Wtórku

Koszt zadania : 145.213,80 zł

Termin zakończenia robót : październik 2024 r.

Ogłoszono przetarg na wykonanie Przebudowy drogi w miejscowości Szałe ul. Koralowa

Zakres robót obejmował będzie :
Zakres robót obejmuje:
- roboty pomiarowe,
- regulacja i odnowa pionowa urządzeń,
- roboty ziemne,
- poszerzenie jezdni,
- roboty nawierzchniowe
- roboty wykończeniowe,
- oznakowanie pionowe.

Przywrócenie blasku zabytkom- uroczyste podpisanie umów

W dniu 30 kwietnia 2024 r. i 6 maja 2024 r. podpisano umowy o udzielenie dotacji na prace konserwatorskie i restauratorskie oraz roboty budowlane w ramach Rządowego Programu Odbudowy Zabytków oraz dotacji celowej z budżetu gminy Opatówek.

W podpisaniu umów uczestniczyli: Sebastian Wardęcki Burmistrz Gminy Opatówek, Anna Grzybek z Wydziału Rolnictwa, Gospodarki Gruntami i Ochrony Środowiska, Proboszcz Parafii Św. Michała Archanioła w Rajsku - ks. Piotr Bałoniak, Proboszcz Parafii Św. Jakuba w Tłokini Kościelnej - ks. Łukasz Pondel oraz Proboszcz Parafii p.w. Najświętszego Serca Pana Jezusa w Opatówku- ks. Władysława Czamarę.

Rządowy Program Odbudowy Zabytków kierowany jest bezpośrednio do jednostek samorządu terytorialnego, a za ich pośrednictwem również do innych podmiotów zobowiązanych do opieki nad zabytkami. Dofinansowanie jest przyznawane na realizację zadań inwestycyjnych związanych z ochroną zabytków i opieką nad zabytkami. Może pokryć maksymalnie 98 % kosztów inwestycji, a minimalny wkład własny samorządu stanowi – 2 %.

Zgodnie z podjętą Uchwałą Nr 537/24 Rady Miejskiej Gminy Opatówek z dnia 29.04.2024 r. w sprawie udzielenia dotacji celowej na realizację prac konserwatorskich, restauratorskich lub robót budowlanych przy zabytkach wpisanych do rejestru zabytków lub gminnej ewidencji zabytków, w ramach środków pozyskanych z Rządowego Programu Odbudowy Zabytków i budżetu Gminy Opatówek, położonych na terenie Gminy Opatówek oraz przyznanymi promesami przez Bank Gospodarstwa Krajowego w ramach Rządowego Programu Odbudowy zabytków, zabytki położone na terenie gminy Opatówek odzyskają dawny blask. Kwota podpisanych umów wynosi odpowiednio:

1. Parafia Św. Michała Archanioła w Rajsku- Remont wieży Kościoła Św. Michała Archanioła w Rajsku- kwota przyznanej dotacji **399.307,62 zł.**

2. Parafia Św. Jakuba w Tłokinii Kościelnej- Renowacja elementów drewnianych w Kościele Św. Jakuba w Tłokini Kościelnej - kwota przyznanej dotacji **80.000,00 zł.**

3. Parafia p.w. Najświętszego Serca Pana Jezusa w Opatówku- Remont i renowacja ogrodzenia terenu przykościelnego Parafii Najświętszego Serca Pana Jezusa w Opatówku- kwota przyznanej dotacji **825.416,22 zł.**

XIV edycja konkursu „Pięknieje Wielkopolska Wieś" rozstrzygnięta!

Wykonanie prac modernizacyjnych wewnątrz świetlicy wiejskiej oraz zakup wyposażenia do kuchni w świetlicy wiejskiej w Zdunach pozwoli na szerszą skalę zaktywizować oraz zintegrować społeczność lokalną Zdun.

Stworzenie odpowiedniego zaplecza kuchennego będzie służyło wszystkim mieszkańcom wsi, pozwoli na podejmowanie wielu inicjatyw społeczno-kulturowych dla mieszkańców (organizację imprez integracyjnych i okolicznościowych, warsztatów, spotkań tematycznych), pobudzi zainteresowania kulinarne u lokalnej młodzieży i dzieci. Koordynatorem projektu jest Kierownik Wydziału Zagospodarowania Przestrzennego i Drogownictwa Pani Barbara Piechota.

Celem konkursu „Pięknieje Wielkopolska Wieś" jest wspieranie mieszkańców wsi i małych miast, którzy uczestniczą w samorządowym programie „Wielkopolska Odnowa Wsi 2020+" i dążą do rozwoju swojej miejscowości. Realizacja projektów konkursowych służy poprawie jakości życia na terenach wiejskich, aktywizacji oraz integracji lokalnych społeczności, a także promowanie idei odnowy wsi.

W tym roku, w XIV edycji konkursu, złożono 278 projektów, które, zgodnie z regulaminem, były oceniane pod względem formalnym i merytorycznym. Do oceny merytorycznej dopuszczono 239, a ostatecznie dofinansowano 192 projekty. Sejmik Województwa Wielkopolskiego przeznaczył na to łącznie rekordową kwotę 11 300 000 zł.

Podpisanie umowy o udzielenie dotacji na renowację schodów prowadzących do Sanktuarium w Chełmcach

W dniu 29 sierpnia 2024 r. podpisano kolejną umowę o udzielenie dotacji na prace konserwatorskie i restauratorskie oraz roboty budowlane w ramach Rządowego Programu Odbudowy Zabytków oraz dotacji celowej z budżetu gminy Opatówek, pn. zadania "Renowacja i wymiana nawierzchni schodów wraz z murem oporowym prowadzącym do Sanktuarium N.N.M.P. w Chełmcach".

W podpisaniu umowy uczestniczyli: Burmistrz Gminy Opatówek Sebastian Wardęcki, Proboszcz Parafii Rzymskokatolickiej pw. Narodzenia Najświętszej Marii Panny w Chełmcach ks. Jerzy Salamon, Wikariusz ks. Adrian Albert, radna Rady Miejskiej Gminy Opatówek Aneta Tułacz oraz pracownicy Urzędu Miejskiego Gminy Opatówek Aldona Dobrach i Anna Grzybek.

Rządowy Program Odbudowy Zabytków kierowany jest bezpośrednio do jednostek samorządu terytorialnego, a za ich pośrednictwem również do innych podmiotów zobowiązanych do opieki nad zabytkami. Dofinansowanie jest przyznawane na realizację zadań inwestycyjnych związanych z ochroną zabytków i opieką nad zabytkami. Może pokryć maksymalnie 98% kosztów inwestycji, a minimalny wkład własny samorządu stanowi 2%.

Zgodnie z podjętą Uchwałą Nr 537/24 Rady Miejskiej Gminy Opatówek z dnia 29.04.2024 r. w sprawie udzielenia dotacji celowej na realizację prac konserwatorskich, restauratorskich lub robót budowlanych przy zabytkach wpisanych do rejestru zabytków lub gminnej ewidencji zabytków, w ramach środków pozyskanych z Rządowego Programu Odbudowy Zabytków i budżetu Gminy Opatówek, położonych na terenie Gminy Opatówek oraz przyznanymi promesami przez Bank Gospodarstwa Krajowego w ramach Rządowego Programu Odbudowy zabytków, zabytki położone na terenie gminy Opatówek odzyskają dawny blask.

Kwota podpisanej umowy wynosi 950.000,00 zł., a realizacja zadania ma się zakończyć do końca maja 2025 r.

Założono wniosek o dofinansowanie do Ministerstwa Sportu i Turystyki

W kwietniu br. Gmina Opatówek złożyła wniosek do Ministerstwa Sportu i Turystyki o dofinansowanie zadania inwestycyjnego w ramach programu modernizacji kompleksów sportowych "Orlik" 2024.

W ramach tego projektu planowana jest:

- wymiana nawierzchni boiska wielofunkcyjnego
- wymiana opraw oświetlenia boisk; wymiana istniejących opraw metalo-halogenowych na oświetlenie energooszczędne w technologii typu LED
- wymiana piłkochwytów
- wymiana sprzętu wyposażenia boisk,

co przyczyni się do poprawy warunków korzystania z obiektu sportowego przez mieszkańców gminy.

Całkowita wartość zadania wyniesie 330.000,00 zł Kwota dofinansowania ze środków Ministerstwa wyniesie ok: 157.000,00 zł.

Joanna Kazior wygrała konkurs na dyrektora żłobka w Opatówku

W dniu 8 kwietnia 2024r. w Urzędzie Miejskim Gminy Opatówek odbyło się uroczyste podpisanie umowy z Panią Joanną Kazior, która została wybrana na stanowisko Dyrektora Gminnego Żłobka w Opatówku.

Serdecznie gratulujemy, życząc wszelkiej pomyślności, realizacji swoich planów zawodowych i dobrej współpracy.

Joanna Kazior będzie kierowała nowym gminnym żłobkiem w Opatówku. Poszukiwania odpowiedniej osoby trwały od początku stycznia. Pierwszy konkurs unieważniono gdyż oferty złożone przez kandydatów nie spełniały wymogów formalnych. Procedurę powtórzono. Pani Joanna Kazior uzyskała pozytywną rekomendację komisji konkursowej spełniając wszystkie wymagania formalne

Spełniliśmy marzenie!

W środę, 29 maja 2024r. miało miejsce otwarcie Gminnego Żłobka w Opatówku. W uroczystości udział wzięli m.in. Poseł na Sejm RP Marlena Maląg, Wicewojewoda Wielkopolski Karolina Fabiś- Szulc, Radna Sejmiku Województwa Wielkopolskiego Marzena Wodzińska, Burmistrz Gminy Opatówek Sebastian Wardęcki, Przewodniczy Rady Miejskiej Gminy Opatówek Paweł Bąkowski wraz z Radnymi, Sołtysi, Sekretarz Gminy Opatówek Krzysztof Dziedzic, Przewodniczący Rady Powiatu Kaliskiego Artur Szymczak, ks. Prałat Władysław Czamara, Samorządowcy i Dyrektorzy Jednostek Organizacyjnych z terenu Gminy Opatówek i Powiatu Kaliskiego oraz zaproszeni goście.

Burmistrz Gminy Sebastian Wardęcki powitał zgromadzonych gości i podziękował wszystkim, którzy przyczynili się do pozyskania środków finansowych niezbędnych do wybudowania żłobka.

Podczas uroczystości Pani Dyrektor Joanna Kazior podkreśliła, że :" W dzieciństwie nie wiele zależy od nas, zaś wiele od tych którzy z nami są, to my dorośli tworzymy świat dla naszych najmniejszych obywateli tego kraju, to my stworzymy im warunku do rozwoju, edukacji i do tego żeby czuły się bezpiecznie oraz do tego żeby rodzice spokojnie mogli powrócić do czynności zawodowych powierzając nam największy skarb, który posiadają - swoje pociechy".

Głos zabrali także goście, którzy z wielkim uznaniem wyrażali się na temat zrealizowanej inwestycji, podkreślając jednocześnie, że jest to wspaniały, nowoczesny budynek, którzy będzie służył najmłodszym mieszkańcom a inwestycja w dzieci to najlepsza inwestycja.

Następnie ks. Prałat Władysław Czamara poświęcił obiekt, a przybyli goście wraz z włodarzami Gminy dokonali uroczystego przecięcia wstęgi.

Pani Marlena Maląg zaznaczyła, że: " ta uroczystość jest bardzo ważna bo zrównoważony, dynamiczny rozwój całego kraju to są priorytety, a powstała inwestycja daje możliwość łączenia pracy zawodowej z życiem rodzinnym."

Po zakończeniu części oficjalnej każdy z zaproszonych gości miał możliwość obejrzenia pięknego , kolorowego wnętrza żłobka. W dniu 15 marca 2023 r. została podpisana umowa na budowę żłobka gminnego w Opatówku, pomiędzy FHU INFO-KOMPLEKS reprezentowany przez Jacek Drozdowski i Gminą Opatówek.

Otwarcie żłobka to dobra wiadomość dla mieszkańców gminy, a zwłaszcza rodziców, którzy będą mogli kontynuować pracę zawodową. Stworzenie miejsca, gdzie dzieci są pod fachową opieką, twórczo spędzają czas, zdobywają nowe umiejętności i wiedzę o otaczającym je świecie jest bardzo ważne. Aktualnie wszystkie prace budowlane zostały zakończone oraz zakupiono niezbędne wyposażenie.

Budowa żłobka wpisuje się w Krajowy Plan Odbudowy, rządowy program rozwoju instytucji opieki nad dziećmi w wieku do lat 3 "MALUCH+" 2022-2023. Wartość zadania wyniosła 5,36 mln zł w tym z programu Polski Ład 2,89 mln zł oraz KPO i FERS 1,63 mln zł. Środki własne Gminy Opatówek wyniosły 840 tys zł. W budynku przewidziano miejsce dla 40 dzieci, niezbędne wyposażenie, pomieszczenia.

Dziękujemy wszystkim, którzy wsparli proces budowy żłobka, w tym Marlenie Maląg Minister Rodziny i Polityki Społecznej oraz wszystkim zaangażowanym.

Wręczenie zaświadczeń o wyborze Burmistrza i Radnych Gminy Opatówek na kadencję 2024-2029

W 15 kwietnia br. w sali sesyjnej Urzędu Miejskiego Gminy Opatówek odbyło się spotkanie, w trakcie którego Przewodniczący Miejskiej Komisji Wyborczej w Opatówku Janusz Pogorzelec w towarzystwie pozostałych członków komisji przekazał zaświadczenia o wyborze na Burmistrza oraz Radnych nowej kadencji, zgodnie z wynikami wyborów samorządowych przeprowadzonych dnia 7 kwietnia 2024 r.

Zaświadczenie z rąk Przewodniczącego MKW o wyborze na Burmistrza Gminy Opatówek na lata 2024-2029 odebrał Sebastian Wardęcki, zaś w skład IX kadencji Rady Miejskiej Gminy Opatówek wybranych zostało 15 radnych:

1. Bąkowski Paweł - KWW Nasza Gmina Gospodarna
2. Borwik Andrzej – KWW Społecznicy
3. Gadera Jarosław - KWW Nasza Gmina Gospodarna
4. Jakóbczak Damian - KWW Społecznicy
5. Janik Grzegorz - KWW Społecznicy
6. Janik Patrycja – KWW Nasza Gmina Gospodarna
7. Kiermas-Gruszka Marlena – KWW Nasza Gmina Gospodarna
8. Małoburski Mariusz - KWW Społecznicy
9. Pokojowy Wojciech - KWW Nasza Gmina Gospodarna
10. Sieradzki Paweł - KWW Nasza Gmina Gospodarna
11. Spież Marcin - KWW Nasza Gmina Gospodarna
12. Suchorzewska Agnieszka - KWW Nasza Gmina Gospodarna
13. Szlenkier Marek - KWW Nasza Gmina Gospodarna
14. Śniegula Sławomir - KWW Nasza Gmina Gospodarna
15. Tułacz Aneta - KWW Nasza Gmina Gospodarna

W trakcie uroczystości głos zabrał Sebastian Wardęcki - Burmistrz elekt Gminy Opatówek, który złożył podziękowania za pracę Miejskiej Komisji Wyborczej oraz pogratulował Radnym, którzy otrzymali mandat.

I Sesja Rady Miejskiej Gminy Opatówek nowej kadencji

We wtorek, 7 maja, o godz. 9:00 w sali posiedzeń Urzędu Miejskiego Gminy Opatówek rozpoczęła się uroczysta inauguracja nowej kadencji Rady Miejskiej Gminy Opatówek 2024-2029.

Podczas obrad uroczyste ślubowanie złożyli wybrani w kwietniowych wyborach Radni oraz Burmistrz Sebastian Wardęcki.

Wierny Konstytucji i prawu Rzeczypospolitej Polskiej, ślubuję uroczyście obowiązki radnego sprawować godnie, rzetelnie i uczciwie, mając na względzie dobro mojej gminy i jej mieszkańców - ślubowali Radni.

Następnie ślubowanie złożył Burmistrz Sebastian Wardęcki - Obejmując Urząd Burmistrza Gminy uroczyście ślubuję, że dochowam wierności prawu, a powierzony mi urząd sprawować będę dla dobra publicznego i pomyślności mieszkańców gminy. Tak mi dopomóż Bóg.

Burmistrz podziękował wszystkim za udział w wyborach oraz podkreślił, jak istotna jest to kwestia w skali lokalnej. Ponadto podziękował wszystkim zaangażowanym przy wyborach i kampanii wyborczej, a także pogratulował radnym objęcia mandatu.

Przed nami kadencja, następne 5 lat. Kadencja pełna wyzwań, kadencja pełna kompromisów, na które będziemy musieli wszyscy iść. My, jako samorząd i my, jako mieszańcy. Będzie to też kadencja pełna nowych możliwości, pełna szans i głęboko wierzę w to, że będziemy wszyscy dobrze współpracować, że będziemy słuchać mieszkańców i będziemy opierać się na tym, czego mieszkańcy potrzebują. Mam nadzieję na pełną współpracę z Radą Miejską i z

każdym z Państwa. Jest bardzo dużo do zrobienia, a myślę, że przy dobrej współpracy jesteśmy w stanie wykonać to zadanie powierzone przez mieszkańców bardzo dobrze - dodał Burmistrz Sebastian Wardęcki.

Obecni na posiedzeniu Sołtysi poprzez bukiet kwiatów wyrazili słowa uznania i radości z uzyskania przez Burmistrza mandatu zaufania od mieszkańców Gminy Opatówek, tym samym zapewnili o pełnym zaangażowaniu i gotowości do wspólnego działania.

Do momentu wyboru prezydium Rady, sesję prowadził Radny-Senior Marek Szlenkier. Decyzją głosowania radnych, pod okiem Komisji Skrutacyjnej w składzie: Marlena Kiermas -Gruszka, Agnieszka Suchorzewska oraz Grzegorz Janik funkcję Przewodniczącego Rady Miejskiej Gminy Opatówek w nowej kadencji sprawować będzie Paweł Bąkowski, z kolei Wiceprzewodniczącymi zostali Wojciech Pokojowy oraz Marek Szlenkier. Zarówno Burmistrz, jak i Przewodniczący zadeklarowali dialog i otwartość na współpracę. Wygląda na to, że właśnie rozpoczęta kadencja dla wszystkich będzie źródłem satysfakcji z działalności na rzecz lokalnej społeczności.

Skład Rady Miejskiej Gminy Opatówek IX kadencji liczy 15 radnych:

1. Paweł Bąkowski Komitet Wyborczy Wyborców Nasza Gmina Gospodarna
2. Andrzej Borwik Komitet Wyborczy Wyborców Społecznicy
3. Jarosław Gadera Komitet Wyborczy Wyborców Nasza Gmina Gospodarna
4. Damian Jakóbczak Komitet Wyborczy Wyborców Społecznicy
5. Grzegorz Janik Komitet Wyborczy Wyborców Społecznicy
6. Patrycja Janik Komitet Wyborczy Wyborców Nasza Gmina Gospodarna
7. Marlena Kiermas-Gruszka Komitet Wyborczy Wyborców Nasza Gmina Gospodarna
8. Mariusz Małoburski Komitet Wyborczy Wyborców Społecznicy
9. Wojciech Pokojowy Komitet Wyborczy Wyborców Nasza Gmina Gospodarna
10. Paweł Sieradzki Komitet Wyborczy Wyborców Nasza Gmina Gospodarna
11. Marcin Spież Komitet Wyborczy Wyborców Nasza Gmina Gospodarna
12. Agnieszka Suchorzewska Komitet Wyborczy Wyborców Nasza Gmina Gospodarna
13. Marek Szlenkier Komitet Wyborczy Wyborców Nasza Gmina Gospodarna
14. Sławomir Śniegula Komitet Wyborczy Wyborców Nasza Gmina Gospodarna
15. Aneta Tułacz Komitet Wyborczy Wyborców Nasza Gmina Gospodarna

Dotacje dla orkiestr dętych z terenu Gminy Opatówek rozdane!

Rozstrzygnięto otwarty konkurs ofert na realizację zadania publicznego z zakresu upowszechniania kultury na terenie Gminy Opatówek w 2024 roku pn." Upowszechnianie kultury poprzez wspieranie orkiestr dętych działających na terenie Gminy Opatówek".

Do konkursu przystąpiły 4 orkiestry dęte z terenu Gminy Opatówek. Wnioski zostały szczegółowo opisane na jaki cel zamierzają przeznaczyć dotację. **Komisja konkursowa stwierdziła, że wszystkie organizacje biorące udział w konkursie spełniają wymogi i przyznała dotację, łącznie w wysokości 30 000,00 zł.**

Burmistrz Gminy Opatówek Sebastian Wardęcki spotkał się z przedstawicielami organizacji celem podpisania umów.

Po przeanalizowaniu złożonych ofert, środki finansowe zostaną udzielone następującym podmiotom:

- OSP w Opatówek - **7.500,00 zł**
- OSP w Chełmcach - **7.500,00 zł**
- OSP w Tłokini Wielkiej - **7.500,00 zł**
- Młodzieżowa Orkiestra Dęta OSP Rajsko Wielkiej - **7.500,00 zł**

Dotacje dla organizacji rozdane!

Otwarty konkurs ofert na 2024 r. został rozstrzygnięty. Gmina Opatówek przyznała dotacje na 4 zadania organizowane przez organizacje pozarządowe na terenie Gminy Opatówek.

Zarządzeniem nr 31/2024 z dnia 15.04.2024r. Burmistrz Gminy Opatówek Sebastian Wardęcki ogłosił otwarty konkurs ofert na realizację w 2024 roku zadań publicznych w zakresie kultury, sztuki, ochrony dóbr kultury i dziedzictwa narodowego.

Komisja konkursowa w dniu 15.05.2024r. dokonała oceny merytorycznej. Ostateczną decyzję o przyznaniu i wysokości dotacji podjął Burmistrz Gminy Opatówek.

Po przeanalizowaniu złożonych ofert, środki finansowe zostaną udzielone następującym podmiotom:

- Ochotnicza Straż Pożarna w Chełmcach - **2.500,00 zł** dotacja przyznana na zadanie publiczne pt. " Koncert z okazji Odpustu w parafii NNMP w Chełmcach"
- Parafia Rzymsko - Katolicka pw. NSPJ w Opatówku - **2.500,00 zł** dotacja przyznana na zadanie publiczne pt. " Organizacja objazdu

rowerowego szlakiem kapliczek, krzyży i figur przydrożnych na terenie gminy Opatówek"

- Koło Gospodyń Wiejskich w Michałowie Drugim - **2.500,00 zł** dotacja przyznana na zadanie publiczne pt. "Organizacja Biesiady pod lipami"
- Stowarzyszenie Trzeźwościowe "Pomocna Dłoń" - **2.500,00 zł** dotacja przyznana na zadanie publiczne pt. "Popołudnie z grami sportowymi"

Cieszymy się bardzo, że organizacje pożytku publicznego po raz kolejny odpowiedziały na naszą propozycję współpracy proponując ciekawe i ważne projekty szczególnie integrujące mieszkańców.

Majówka Z GOK-iem

To była najbardziej rozśpiewana i roztańczona Majówka w Opatówku. W dniu 18 maja Gminny Ośrodek Kultury w Opatówku zorganizował przed swoją piękną siedzibą po dawnym dworcu Majówkę połączoną z Nocą Muzeów. Na scenie, w ponad dwugodzinnym bloku artystycznym przygotowanym przez naszego instruktora Macieja Sawińskiego zaprezentowało się kilkudziesięciu podopiecznych GOK-u. Wszystkich gości powitali włodarze gminy Opatówek: burmistrz Sebastian Wardęcki, sekretarz Krzysztof Dziedzic i dyrektor GOK-u Paweł Figiel.

Wystąpili wszyscy uczestnicy zajęć wokalnych i naszego zespołu "Muzyczna Stacja". W znakomitych układach tanecznych zaprezentowały się grupy taneczne "Iskierki" i "Szafiry" prowadzone przez naszą instruktorkę Paulinę Ostrowicz, oraz zaprzyjaźniona formacja "Antidotum" w tańcu HIP HOP. Nie zabrakło również występów ludowych w wykonaniu zespołu Słoneczko państwa Janiny i Jerzego Karolaków wraz z córką Urszulą Brajer i wnuczką Amelią Szarzałą., oraz działającego przy GOK-u zespołu Opatowianie. Zwieńczeniem muzycznej części imprezy był koncert orkiestry OSP Opatówek pod batutą kapelmistrza Marka Kubery.

Jednocześnie w mini parku na wszystkich uczestników Majówki czekało mnóstwo atrakcji: warsztaty plastyczne przygotowane przez niezastąpioną Karolinę Bazan czy zabawy ruchowe, które poprowadziła nasza instruktorka rytmiki Ewa Andrzejewska. Dzieci szalały na dmuchańcu, do malowania buziek ustawiała się długa kolejka, no i nie mogło zabraknąć przejażdżek prawdziwą kolejką!

Kolejne atrakcje przygotowaliśmy w naszych pomieszczeniach na dworcu. Z okazji 80 rocznicy bitwy pod Monte Casino młodzież z sekcji modelarskiej wraz z instruktorem Andrzejem Politowskim przygotowała specjalną makietę i grę strategiczną. Tymczasem na głównym holu miłośnicy historii kolei zaprezentowali modele wagoników, lokomotyw i oczywiście kolejkę elektryczną. Z Majówki nie mogliśmy pysznej grochówki, kiełbaski z grilla i tradycyjnej pajdy ze smalcem.

Tak duża impreza nie odbyła by się bez pomocy całego sztabu naszych przyjaciół. Dziękujemy strażakom jednostki OSP Opatówek, za przygotowanie grochówki i zabezpieczenie imprezy, Stowarzyszeniu Trzeźwościowemu "Pomocna Dłoń" za obsługę grilla i pracę w części gastronomicznej, paniom z KGW Opatówek za najlepszy smalec i domowe ciasta, właścicielom składu węgla Chudak za użyczenie placu do parkowania samochodów, druhnie Gabrysi Gąsiorowskiej ze środowiskowej drużyny ZHP, oczywiście zespołowi GOK-u na czele z Moniką Marciniak i pracownikom Urzędu Gminy Opatówek za pomoc w przygotowaniu imprezy i posprzątaniu po całym, niezapomnianym wydarzeniu.

Muzyczna stacja w stolicy

Muzyczna Stacja Gminnego Ośrodka Kultury w Opatówku zawitała do stolicy. Grupa młodych wokalistów Gminnego Ośrodka Kultury w Opatówku wraz ze swoim instruktorem panem Maciejem Sawińskim oraz opiekunami panią Moniką Marciniak i panią Magdaleną Noskowską udała się do Warszawy na Przegląd Piosenki Młodzieżowej i Dziecięcej "Rozśpiewany Wawer". Na scenie Wawerskiego Centrum Kultury nasze podopieczne odważnie i śmiało zaprezentowały się w utworach: "Mama", "Muzyczna Stacja", "Eldorado" oraz " Nauczmy się żyć obok siebie". Po występach naszych dziewczynek nie mogło zabraknąć wspólnego spaceru po starówce w Warszawie, gdzie odwiedziliśmy najważniejsze miejsca w stolicy m.in. Plac Zamkowy, Grób Nieznanego Żołnierza, Pałac Prezydencki, a następnie zjedliśmy wspólny obiad. Zmęczeni ale bardzo zadowoleni wróciliśmy wieczorem do domu. Emilka, Asia, Zosia, Lena, Julka, Zosia, Zuzia, Zosia, Hania, Marysia, Laura, Nina, Aniela, Klaudia, Julia - ogromne gratulacje dla Was Dziękujemy również rodzicom, którzy towarzyszyli nam w wycieczce.

Wyjątkowy Dzień Dziecka nad Zalewem Szałe już za nami!

Piękna, słoneczna pogoda, moc darmowych atrakcji – czyli sobotni festyn z okazji Dnia Dziecka nad Zalewem Szałe zorganizowany wspólnie przez: Gminę Opatówek, Gminny Ośrodek Kultury w Opatówku oraz Komendę Miejską Policji w Kaliszu zakończony sukcesem.

Już od wczesnych godzin porannych teren na Szałe zamienił się w ogromną strefę rozrywki. Dla najmłodszych przygotowano szereg darmowych atrakcji, wśród których znalazły się między innymi: dmuchane zamki, kolejka, zamykanie w bańce, spotkanie z alpakami, rejsy żaglówką, przejażdżki bryczką, wspólna zabawa z aktorką Gosią Kosik oraz DJ Miki, zabawy i konkursy sportowe, pokazy sprzętu ratowniczego oraz służb mundurowych.

Na festynie można było odwiedzić stoiska: Komendy Miejskiej Policji w Kaliszu, Nadleśnictwa Kalisz, Krajowej Administracji Skarbowej, Komendy Miejskiej Państwowej Straży Pożarnej w Kaliszu, Straży Miejskiej Kalisza, Wojskowego Centrum Rekrutacji w Kaliszu oraz wiele innych instytucji i firm z terenu powiatu kaliskiego i okolic. Nie zabrakło również licznych stoisk kulinarnymi, na których można było zakupić między innymi: gofry, watę cukrową, lody czy popcorn. Urząd Miejski Gminy Opatówek dziękuję KGW Sierzchów za bezpłatne udostepnienie fontanny czekoladowej cieszyła się dużym zainteresowaniem nie tylko wśród dzieci.

Również stoisko "Fundacji Inicjatywa dla Opatówka" cieszyło się ogromnym zainteresowaniem i długimi kolejkami do malowania

buziek, zaplatania warkoczyków, farbowania włosów czy też tworzenia zakładek do książek pod nadzorem Wiceprezes Fundacji Ewy Machelak.

Każdy mógł także dokonać degustacji pomidorowej przygotowanej przez Pomidory Król, stoisko oferowało degustację wielu odmian pomidorów w tym: koktajlowych, malinowych, żółtych czy zielonych, które nie tylko smakowały, ale także cieszyły oko dzięki przepięknej aranżacji stoiska.

Podczas sobotniej imprezy dzieci mogły spróbować swoich sił jako strażacy zasiadając w wozie strażackim oraz na Quadzie należącym do jednostki OSP w Opatówku, czy też brać udział w konkurencjach sprawnościowych przygotowanych przez strażaków z OSP w Borów. Ogromną atrakcją okazały się także rejsy żaglówką po zalewie Pokrzywnica zorganizowane dzięki "Kaliskiemu Stowarzyszeniu Żeglarskiemu Odkrywca".

Na naszych małych gości czekały znakomicie przygotowane animacje od Figle Migle, podczas których dzieci mogły brać udział w licznych zabawach oraz konkurach, a na barwnie przybranej scenie można było podziwiać występy, młodzieży i zespołów Gminnego Ośrodka Kultury w Opatówku, którzy pod okiem instruktora Macieja Sawińskiego zaprezentowali się z bardzo profesjonalnym blokiem artystycznym.

Stoisko promocyjne Gminy Opatówek witało dzieci kolorowymi balonami oraz słodkimi przekąskami. Największym zainteresowaniem cieszyło się losowanie darmowych nagród- można było wygrać między innymi gadżety Gminne. Dzieci z dużym zaangażowaniem tworzyły prace plastyczne, następnie mogły wykonać zdjęcia z pracami na tropikalnej ściance balonowej Gminy Opatówek wykonanej przez pracowników Gminy przy wsparciu Joanny Wiertelak.

Organizatorzy kierują szczególne podziękowania wszystkim, którzy zaangażowali się w przygotowanie tego wydarzenia, a w szczególności druhom strażakom z jednostek OSP z terenu Gminy Opatówek, artystom występującym na scenie oraz pracownikom Urzędu Miejskiego Gminy Opatówek oraz Gminnego Ośrodka Kultury.

Ten wspaniały dzień wrażeń i radości, mógł się odbyć dzięki wspomnianym organizatorom, którym wiele zawdzięczamy i bardzo gorąco dziękujemy. Dziękujemy za poświęcony czas, aby ten dzień był niezapomniany.

Impreza odbyła się pod patronatem Burmistrza Gminy Opatówek Sebastiana Wardęckiego, a poprowadził ją Dyrektor Gminnego Ośrodka Kultury Paweł Figiel.

Rozśpiewane lato z GOKiem

Gminny Ośrodek Kultury w Opatówku stał się najbardziej rozśpiewanym miejscem w Opatówku. A to za sprawą zorganizowanych w dniach od 13 do 23 sierpnia warsztatów wokalnych "Rozśpiewane Lato z GOKiem". W zajęciach uczestniczyło ponad 30 dzieci w wieku od 5 do 16 lat. Było wspólne śpiewanie, grillowanie, tańczenie, oglądanie filmów, granie, robienie wianków, a przede wszystkim doskonała zabawa. Zwieńczeniem warsztatów był koncert 24-osobowego zespołu "Muzyczna Stacja" na dużej scenie podczas Dożynek Gminno Parafialnych w Szałem. Nieskromne przyznamy, że występ zrobił furorę. A już od września wszystkie dzieci i młodzież spotykają się systematycznych próbach zespołu wokalnego w każdą środę od 18-tej w GOK-u przy Dworcowej.

Inwazja UFO na Małej Plaży

Mimo niepogody i wielu regionalnie odwołanych imprez w sobotę 1 czerwca z okazji pierwszych urodzin działania Małej Plaży i analogicznie Dnia Dziecka, zapowiadana inwazja obcych na Małej Plaży w Szałem odbyła się i co istotne zgromadziła jak na deszczowy dzień sporą widownię. Krąży również plotka, że burzowy weekend to wynik wejścia ufo w atmosferę.

Jedną z głównych atrakcji była Inwazja UFO, które pojawiło się na terenie Małej Plaży o godzinie 14:00 w asyście chemików, jednostek wojska amerykańskiego US ARMY, kaliskiej policji oraz Państwowej Straży Pożarnej. Na miejscu pojawili się również przedstawiciele Regionalnego Centrum Krwiodawstwa i Krwiolecznictwa w Kaliszu, aby od przybyszów pozyskać krew, która służyć będzie ratowaniu życia ziemian. Przybysze okazali się przyjaźnie nastawieni, dlatego publiczność mogła się z nimi fotografować, a nawet wejść do "latającego spodka", stworzonego przez firmę Kapral Car skupującej pojazdy w całej Polsce, która poszukuje starych pojazdów w regionie, z których tworzyć mogą podobne atrakcje dla dzieci w całej Polsce.

Po inwazji rozpoczął się zainicjowany i prowadzony przez kaliskiego trenera personalnego Szymona Szczepaniaka z otwieranego w Kaliszu studia treningowego "Beeceps" turniej służb mundurowych, w ramach którego rywalizowali ze sobą żołnierze wojska amerykańskiego, wojsko polskie i Państwowa Straż Pożarna. Jak się okazało w tej konkurencji najlepszy okazał się Kaliszanin - ogniomistrz Paweł Zmyślony z jednostki ratowniczo gaśniczej nr 2 w Kaliszu, wykonał on 35 podciągnięć na drążku, zaraz za nim był Jimmy Lara, reprezentant US ARMY z wynikiem 34 podciągnięć. trzecie miejsce należało do amerykańskiego żołnierza Mike Serna z Teksasu, który wykonał 32 podciągnięcia, a miejsce 4 przypadło reprezentantowi kaliskiej straży pożarnej w osobie aspiranta Daniela Więckowskiego. W konkurencjach wzięli udział także przedstawiciele publiczności oraz pracownicy Małej Plaży czyli Kacper Siwiak oraz kucharka Julia Wielgosz, która jako jedyna reprezentowała płeć żeńską. W trakcie imprezy było można także zwiedzić pojazdy amerykańskiego wojska, Straży Pożarnej i Policji, a także korzystać z wielu atrakcji dla dzieci.

Majówka u fabrykanta

Majówka u fabrykanta - w 200-lecie fabryki sukienniczej w Opatówku - 15 czerwca 2024, dziedziniec Muzeum Historii Przemysłu w Opatówku. Za nami pierwszy piknik edukacyjno - historyczny z serii "Majówka u fabrykanta". Mamy nadzieję, że kolejny, w przyszłym roku będzie równie udany, albo jeszcze lepszy.

Wydarzenie to udało się zrealizować dzięki dofinansowaniu Urząd Marszałkowski Województwa Wielkopolskiego. A stało się to możliwe dzięki współpracy ze Stowarzyszenie Ludzi Dobrej Woli Ziemi Kaliskiej. No i do rzeczy. Wielkie podziękowania kierujemy do naszej koleżanki, członkini tegoż Stowarzyszenia oraz wicedyrektor Wydziału Promocji Starostwa Powiatowego w Kaliszu - Marty Wolarz, która jest autorką zwycięskiego wniosku!.

Marta Wolarz - gdyby nie Twoje zaangażowanie, dostrzeganie i docenianie potencjału Muzeum, Twój zapał i energia, nie byłoby tego dnia i tego wydarzenia w takiej postaci. Bardzo Ci dziękujemy!

Wyjątkowi ludzie, pełni energii i miłości do historii, którą chcą przekazać w ciekawej, mam nadzieję, że atrakcyjnej dla wszystkich, formie.

- Zespół Muzeum Historii Przemysłu w Opatówku z Jolantą Golicką na czele (Jarosław Dolat - aktor i autor scenariusza , Jadzia Miś, Klaudia Filipczak , Tomasz Pielak , Irek Pilas, Jacek Antczak , Aleksandra Napierała , Artemis Keler - autorka wszystkich projektów graficznych wydarzenia, Aleksandra Frankiewicz, Ela Matysiak i pani Ula Janicka nasza księgowa);
-Członkowie Stowarzyszenie Ludzi Dobrej Woli Ziemi Kaliskiej z Wioletta Przybylska , Karol Matczak i Marta Wolarz na czele
- Zespół Wydziału Promocji Powiat Kaliski z Wiolą Przybylską i Martą Wolarz (Ania Sadowska , Ewelina Winowicz , Ewelina Krystek)
- Zespół Gminna Biblioteka Publiczna im. Braci Gillerów z Gosia Matysiak na czele,

- Członkowie Stowarzyszenie "LGD7-Kraina Nocy i Dni" z Wiceprezesem Jarek Budka , Kamila Pawlak , Justyna Figiel i Karolina Mucha ,
- Inicjatywa dla Opatówka , z Mateusz Walczak na czele,
- uczennice z III LO im. Mikołaja Kopernika w Kaliszu. dziękujemy pani dyrektor Anna Narewska i koledze Leszkowi Tomczakowi!
- rekonstruktorzy z Izba Tradycji i GRH 25 Dywizji Piechoty w Cekowie Kolonii: Karol Matczak, Marek Trawkowski , Andrzej Mrowiec, Janek Matczak,
- przyjaciele Muzeum, wolontariusze: Arkadiusz Matysiak , Bartek Filipczak, Liliana Gajewska , Dominik, Filip,
- państwo Janina i Jerzy Karolakowie z Opatówka,
- Gminny Ośrodek Kultury w Opatówku z Paweł Figiel na czele,
- Dominik - szofer kierujący Fiatem z 1924 r., udostępnionym przez pana Radosława Ludzisa,
nasze dzieci: Miłosz Filipczak, Laura Pilas, Gabryś Przybylski, Laura Przybylska, Oskar Wolarz, Olek Figiel, Iwo Kuczyński, Piotrek Kłysz.

Dziękujemy za wsparcie i współorganizację:
- Urzędowi Miasta i Gminy Opatówek z burmistrzem Sebastianem Wardęckim i sekretarzem Krzysztof Dziedzic na czele oraz pani Agnieszce Grabowskiej z Działu Promocji za wielką pracę,
- strażakom i pani Danusi Wiertelak z OSP Opatówek za pyszną grochówkę i grillowanie, poświęcony czas i całą pracę,
- dyrekcji Teatr im. Wojciecha Bogusławskiego w Kaliszu za użyczone stroje
Sponsorom: - firmie Gropol państwa Małgorzaty i Romana Różalskich z Kalisza,
- Przetwórstwo Mięsa - Zmyślony z Ostrowa Kaliskiego.
Accorinet Klezmer Band za piękny koncert i Browar Turek za pyszne piwo rzemieślnicze.
Krzysztof Wydra za zdjęcia!!
Starosta Kaliski Jan Adam Kłysz za objęcie wydarzenia patronatem honorowym
Marszałkowi Województwa Wielkopolskiego za wsparcie finansowe dla tego zadania. Dofinansowanie otrzymał nasz partner, Współorganizatorowi Majówki - Stowarzyszenie Ludzi Dobrej Woli Ziemi Kaliskiej za napisanie projektu (Marta Wolarz), pozyskanie funduszy i całą dobrą robotę.

KGW Chełmce zdobyły wyróżnienie w Bitwie Regionów 2024

W dniu 15 czerwca 2024r. w Szczytnikach odbył się I etap konkursu kulinarnego "Bitwa Regionów 2024".W zmaganiach kulinarnych uczestniczyło 18 KGW z powiatu ostrowskiego, tureckiego i kaliskiego. Gminę Opatówek reprezentowały KGW Chełmce, KGW Porwity.
Celem konkursu była promocja i pielęgnowanie lokalnych tradycji kulinarnych. Jury konkursowe oceniało potrawę pod względem kompozycji smakowej składników, aromatu potrawy, tekstury poszczególnych elementów, sposobu prezentacji oraz estetyki podania.
Komisja konkursowa przyznała pierwsze miejsce KGW "Marianki" w Marianowie za policzki wołowe podane z puree ziemniaczanym w towarzystwie aromatycznej retro sałatki. Drugie miejsce zajęło Koło Gospodyń Wiejskich FLORENTYNA za kluchy na łachu z policzkami i młodą kapustą, a trzecie miejsce przyznano Kgw Gostyczyna za udka z kaczki confit podane z puree z modrej kapusty i krokietami ziemniaczanymi
Wyróżniono:
- Koło Gospodyń Wiejskich w Pośredniku za Pieczoną gęś z farszem
- KGW Blizanówek za Szlachetnego jelenia z wielkopolskimi dodatkami
- Koło Gospodyń Wiejskich w Lezionie za Świeżonkowy galimatias ze sznytką
- KGW Chełmce za Golonka Chełmiecka z Krzanem i Kapuchą
Organizatorem konkursu było Ministerstwo Rolnictwa i Rozwoju wraz z Krajowym Ośrodkiem Wsparcia Rolnictwa.

Oficjalne przekazanie nowego samochodu dostosowanego do potrzeb osób niepełnosprawnych

W dniu 24 czerwca odbyło się oficjalne przekazanie nowego samochodu dziewięcioosobowego dostosowanego do potrzeb osób niepełnosprawnych do użytku Warsztatom Terapii Zajęciowej w Cieni Drugiej.

Samochód marki Renault Traffic zakupiony został ze środków PFRON (80%) w ramach realizacji „Programu wyrównywania różnic między regionami III" oraz środkom własnym Stowarzyszenia, na które składały się dofinansowania ze środków budżetu Powiatu Kaliskiego i Gmin, z których dowożeni są podopieczni placówki, tj. Gminy Ceków Kolonia, Gminy Godziesze Wielkie, Gminy Opatówek, Gminy Stawiszyn, Gminy Szczytniki i Gminy Żelazków.

W oficjalnej uroczystości przekazania udział wzięli: Dyrektor Oddziału Wielkopolskiego PFRON Anna Skupień, Wicestarosta Kaliski Paweł Kaleta, Dyrektor Powiatowego Centrum Pomocy Rodzinie w Kaliszu Natalia Bukowiecka wraz z zastępcą Dariuszem Paszynem, Burmistrz Gminy Opatówek Sebastian Wardęcki, Burmistrz Gminy i Miasta Stawiszyn Grzegorz Kaczmarek, Zastępca Wójta Gminy Godziesze Wielkie Tomasz Przybył, Sekretarz Gminy Opatówek Krzysztof Dziedzic, Dyrektor Gminnego Ośrodka Kultury w Opatówku Paweł Figiel, Dyrektor lokalnej grupy LGD7 „Kraina Nocy i Dni" Kamila Pawlak, Kierownik Gminnego Ośrodka Pomocy Społecznej w Opatówku Violetta Galant, Radny Gminy Opatówek Mariusz Małoburski.

Po symbolicznym przecięciu wstęgi, zaproszeni goście zostali oprowadzeni po placówce WTZ. Była to znakomita okazja do poznania uczestników, a także do podziwiania prac i wytworów podopiecznych. Zwieńczeniem uroczystości był tort i symboliczny poczęstunek.

Wycieczka strażaków oraz muzyków z OSP Chełmce do Zakopanego

W dniach 13-16 czerwca 2024r strażacy oraz muzycy z orkiestry dętej z Ochotniczej Straży Pożarnej w Chełmcach uczestniczyli w wycieczce do Zakopanego. Jako miejsce zakwaterowania wybrano ośrodek „U Bobików" w malowniczo usytuowanej i najwyżej położonej miejscowości w Polsce, jaką jest Ząb.

Podczas pobytu zwiedzaliśmy wybrane miejsca Zakopanego: Gubałówkę, cmentarz na Pęksowym Brzysku, centrum miasta z obowiązkową wizytą na Krupówkach. Wieczorem mieliśmy okazję zaprezentować swój repertuar muzyczny, początkowo na Krupówkach a następnie na Placu Niepodległości w centrum Zakopanego.

Prawdziwą wisienką na torcie była sobotnia wyprawa na Giewont dla miłośników górskich wędrówek. Natomiast osoby preferujące bardziej płaskie szlaki, mieli okazję podziwiać uroki Doliny Kościeliskiej. Dzień zakończyliśmy wizytą w Ochotniczej Straży Pożarnej w Zębie, gdzie oprócz krótkiego koncertu, mieliśmy okazję wymienić doświadczenia z góralami – strażakami.

Nasz pobyt na Podhalu zakończyliśmy udziałem w niedzielnej Mszy Świętej w kaplicy Świętego Brata Alberta na Furmanowej.

W imieniu wszystkich uczestników chcielibyśmy podziękować panu Burmistrzowi Gminy Opatówek, Sebastianowi Wardęckiemu za wsparcie finansowe, pani Agnieszce Grabowskiej z Wydziału Promocji w Opatówku oraz panu Mateuszowi Pajek z Zakopiańskiego Centrum Kultury, za pomoc w organizacji wycieczki.

Sprzątanie na terenie Natury 2000

29 czerwca 2024 r. odbyła się kolejna akcja sprzątania, zorganizowana przez Burmistrza Gminy Opatówek oraz Stowarzyszenie Godzina dla Kalisza. Tym razem spotkaliśmy się na terenie Natury 2000 w miejscowości Nędzerzew.

Mieliśmy już okazję sprzątać w tym miejscu i miłym zaskoczeniem było to, że tym razem nie było takiej dużej ilości zebranych śmieci jak za pierwszym razem. To bardzo dobry znak !

Zlot stowarzyszeń abstynenckich

Stowarzyszenie trzeźwościowe Pomocna dłoń z Opatówka w dniach 13-14 lipca 2024 r brało udział w złocie stowarzyszeń abstynenckich nad Pilicą w Tomaszowie Mazowieckim.

Zlot był organizowany przez stowarzyszenie Azyl z Tomaszowa Mazowieckiego. W programie był między innymi: spływ kajakowy, wycieczka do skansenu, zawody sportowe obraz zabawa taneczna. Nasze stowarzyszenie po raz drugi brało udział w ww. wydarzeniu. W zlocie uczestniczyło szesnastu członków naszego stowarzyszenia Pomocna dłoń oraz terapeuta uzależnień Andrzej Grudziński. Spotkanie odbyło się w zdrowej rywalizacji, wypoczynku oraz wsparciu terapeutycznym o tematyce uzależnień i trzeźwego stylu życia. Każdy uczestnik miał możliwość indywidualnej rozmowy i wsparcia terapeuty uzależnień Andrzeja Grudzińskiego. Wyjazd nasz wspiera za każdym razem Burmistrz Gminy Opatówek Sebastian Wardęcki promując w ten sposób trzeźwy styl życia. Dziękujemy wszystkim którzy brali udział w tym złocie za zaangażowanie oraz dobry wizerunek naszego stowarzyszenia.

LOGO i HASŁO Gminy Opatówek WYBRANE!

Z przyjemnością informujemy, iż Konkurs na projekt graficzny logo Gminy Opatówek oraz hasło promujące naszą gminę został rozstrzygnięty!

W wyznaczonym terminie do siedziby organizatora wpłynęło 50 propozycji haseł promujących Gminę oraz 45 projektów dotyczących projektu graficznego logo.

Dlaczego nasza Gmina Opatówek - z tak ciekawą historią, a obecnie z wieloma pięknymi miejscami, bardzo często bardziej zachwycającymi przyjezdnych niż nas w codziennym zabieganiu - nie może mieć hasła, które będzie Ją promowało? Bądźmy dumni z miejsca w którym jesteśmy, z którym wiążą nas rodzinne wspomnienia i osobiste emocje.

Burmistrz Gminy Opatówek w dniu 19 kwietnia 2024r. ogłosił konkurs na hasło i logo promujące naszą Gminę. Przedmiotem konkursu było opracowanie hasła oraz projektu graficznego logo Gminy Opatówek – znaku identyfikacji wizualnej, który stanie się oficjalną identyfikacją graficzną gminy i będzie przeznaczony do celów popularyzatorskich, reklamowych, korespondencyjnych oraz identyfikacyjnych.

w dniu 25 czerwca 2024r. Komisja Konkursowa powołana przez Burmistrza Gminy Opatówek Sebastiana Wardęckiego w składzie:

- Małgorzata Matysiak- Dyrektor Gminnej Biblioteki Publicznej im. Braci Gillerów w Opatówku w Opatówku
- Agnieszka Grabowska - Pracownik Wydziału Organizacyjno - Prawnego, Kultury, Sporu i Promocji Urzędu Miejskiego Gminy Opatówek
- Danuta Wiertelak - Sołtys sołectwa Opatówek
- Anna Zdyb - Absolwentka Akademii Sztuk Pięknych im. Eugeniusza Gepperta we Wrocławiu
- Paweł Figiel - Dyrektor Gminnego Ośrodka Kultury w Opatówku

dokonała oceny zebranych prac oraz wyłoniła Laureatów! I miejsce za logo promujące Gminę Opatówek zdobył Pan Janusz Matlok

Logo swoją stylistyką nawiązuje do Pin'u czyli symbolu lokalizacji. Całość utrzymana jest w minimalistycznym stylu, gdzie proste i strzeliste linie oprócz nawiązania do architektury symbolizują także wyznaczanie kierunku , nurt rzek i drogi. Delikatne łuki przyciągają wzrok i przywodzą na myśl malownicze tereny, małą architekturę, jak most żelazny w Opatówku, a także otwartość i gościnność mieszkańców na gości. Koło pośrodku Pin'u naturalnie kojarzy się ze słońcem , ale stanowi także odrębną część logo, który może funkcjonować odrębnie, czyli "sygnet".

Laureat konkursu Pan Janusz Matlok rysunkiem oraz malarstwem zajmuje się od najmłodszych lat. Jest ogromnym pasjonatem swojej pracy więcej na temat jego twórczości można przeczytać na stronie https://artu-portrety.pl/

II miejsce za równie wyjątkowy projekt przyznano Urszuli Kołomeckiej wzorowej uczennicy Liceum Sztuk Plastycznych im. Tadeusza Kulisiewicza w Kaliszu, która uzyskała najwyższą średnią w liceum do którego uczęszcza w roku szkolnym 2023/2024. Inspiracją do stworzenia logo stał się żelazny most położony w opatowieckim parku.

Wyróżnienia otrzymują prace wykonane przez :

- Nadię Florczyk

- Marcelinę Graczyk

- Oliwię Karolak

Autorem zwycięskiego hasła promującego Gminę Opatówek jest Michał Tomaska, wzorowy uczeń klasy VI Szkoły Podstawowej im. Janusza Kusocińskiego w Opatówku, a brzmi ono następująco: „Twój dobry kierunek"

Dziękujemy wszystkim Uczestnikom Konkursu za czas i trud włożony w wykonane prace.

Koncert Patryka Pietrzaka i Kaprysów w Opatówku

Pomimo deszczowej i burzowej pogody, 12 lipca w skrzydle zachodnim Muzeum Historii Przemysłu w Opatówku odbył się koncert Patryka Pietrzaka z zespołem Kaprysy, który był inauguracją drugiej edycji projektu "Letnie koncerty na ziemi kaliskiej". Organizatorem koncertu była Fundacja "Inicjatywa dla Opatówka"

Choć koncert planowany był pierwotnie na dziedzińcu Muzeum Historii Przemysłu w Opatówku, to nie udało się to z powodu gwałtownej burzy, która przeszła tego dnia nad Opatówkiem. Z uwagi na bezpieczeństwo muzyków oraz publiczności, koncert przeniesiony został do muzealnej sali w zachodnim skrzydle, które jest w użytku zaledwie od kilku miesięcy. W trakcie wydarzenia Patryk Pietrzak z zespołem Kaprysy nawiązał świetny kontakt z publicznością, a ponadto promował piosenki z drugiej płyty artysty, planowanej na jesień tego roku.

Według założeń projektu "Letnie koncerty na ziemi kaliskiej", plenerowe koncerty mają ubogacić długie, letnie wieczory, stanowiąc ciekawą formę spędzania czasu dla mieszkańców.

Kolejne koncerty odbędą się już niebawem. 26 lipca w Stawiszynie (dziedziniec Ratusza) wystąpi wokalistka i multiinstrumentalistka Zuzanna. Z kolei 2 sierpnia ponownie w Opatówku, ale tym razem na dziedzińcu Gminnego Biblioteki Publicznej zagra Michał Kowalonek - wokalista i gitarzysta, który na swoim koncie ma kilkuletnią współpracę z zespołem Myslovitz, znany jest też z duetu Kowalonek&Kępiński czy zespołu Snowman.

Koncert Patryka Pietrzaka był pierwszym z trzech występów w ramach projektu, który jest dofinansowany ze środków Urząd Marszałkowski Województwa Wielkopolskiego. Organizatorem cyklu jest Fundacja "Inicjatywa dla Opatówka", a wstęp na wszystkie koncerty jest bezpłatny!

Gmina Opatówek bogatsza w nowy sprzęt dla OSP

Gmina Opatówek uzyskała dofinansowanie w kwocie 293 596,80 zł na projekt pt.: "Poprawa bezpieczeństwa na terenie gminy Opatówek poprzez doposażenie jednostek OSP". Środki te zostaną przeznaczone na zakup sprzętu dla lokalnych jednostek Ochotniczej Straży Pożarnej.

Gwałtowne zjawiska pogodowe związane ze zmianami klimatycznymi stają się niestety codziennością w naszym kraju i regionie. Wielkopolscy strażacy ochotnicy przygotowują się na te wyzwania, także przy współudziale gmin, na terenie których funkcjonują. W dominującym stopniu pomagają w tym Fundusze Unijne dla Wielkopolski na lata 2021-2027. Marek Woźniak, Marszałek Województwa Wielkopolskiego wraz z gośćmi zaprezentował podczas konferencji prasowej 18 lipca 2024 roku w Urzędzie Marszałkowskim kilkanaście projektów, w ramach których kilkadziesiąt strażnic w regionie zostanie doposażonych w nowoczesny sprzęt ratujący życie i mienie. Wartość unijnego dofinasowania to blisko 42 miliony złotych.

Wręczono akty powierzenia dla dyrektorów szkół podstawowych

W dniu 23 lipca br. w Urzędzie Miejskim Gminy Opatówek odbyła się uroczystość wręczenia aktów powierzenia stanowiska dyrektora szkoły podstawowej w Gminie Opatówek dla nowo wybranych następujących osób:

- **Pani Edycie Banasiak ze Szkoły Podstawowej im. Władysława Broniewskiego w Tłokini Wielkiej,**
- **Pani Katarzynie Juskowiak ze Szkoły Podstawowej im. Jana Pawła II w Chełmcach,**
- **Pani Honoracie Wolniaczyk ze Szkoły Podstawowej w Rajsku.**

Konkursy na kandydata na te stanowiska odbyły się w dniach 25 czerwca br. i 9 lipca br. Podczas procedury konkursowej kandydatki przedstawiły koncepcje funkcjonowania i rozwoju szkól oraz odpowiadali na pytania zadane przez członków Komisji. Kandydatki otrzymały wymaganą ilość głosów i tym samym uzyskali akceptację Komisji Konkursowej. Sebastian Wardęcki - Burmistrz Gminy Opatówek wręczył ww. akty powierzenia stanowiska dyrektora szkoły z dniem 1 września 2024 r., na 5 lat szkolnych. W uroczystości uczestniczyli również: Krzysztof Dziedzic Sekretarz Gminy Opatówek, Marlena Kiermas-Gruszka Przewodnicząca Komisji Oświaty, Kultury, Sportu i Zdrowia oraz Arkadiusz Łańduch Dyrektor ZEAS Gminy Opatówek. Nowo wybranym dyrektorkom składamy serdeczne gratulacje życząc wytrwałości w realizacji zamierzeń, które zawarli w koncepcji funkcjonowania poszczególnych szkół.

Awans zawodowy nauczycieli

W lipcu br. odbyło się w naszej gminie postępowanie egzaminacyjne dla nauczycieli, którzy ubiegali się o stopień nauczyciela mianowanego.

W dniu 28 sierpnia 2024 r. w tutejszym urzędzie odbyła się uroczystość związana z awansem zawodowym nauczycieli. Po pomyślnie zakończonym egzaminie Panie: **Karolina Wikaryjczyk** - nauczycielka wychowania przedszkolnego z Publicznego Przedszkola "Wesoły Smyk" w Opatówku, **Kamila Leśniewicz** nauczycielka wychowania przedszkolnego ze Szkoły Podstawowej w Rajsku, **Ewa Szalkiewicz** nauczycielka wychowania przedszkolnego ze Szkoły Podstawowej im. Władysława Broniewskiego w Tłokini Wielkiej oraz **Monika Pogorzelec** nauczycielka Szkoły Podstawowej im. Janusza Kusocińskiego w Opatówku, po złożeniu ślubowania, otrzymały z rąk Sebastiana

Wardęckiego Burmistrza Gminy Opatówek akt nadania stopnia nauczyciela mianowanego.
W uroczystości uczestniczyli również: Zdzisława Pawliczak Dyrektor Publicznego Przedszkola "Wesoły Smyk" w Opatówku, Edyta Banasiak Dyrektor Szkoły Podstawowej im. Władysława Broniewskiego w Tłokini Wielkiej, Honorata Wolniaczyk Dyrektor Szkoły Podstawowej w Rajsku, Izabela Dubanowicz Dyrektor Szkoły Podstawowej im. Janusza Kusocińskiego w Opatówku oraz Arkadiusz Łańduch Dyrektor ZEAS Gminy Opatówek.

Nowo mianowani nauczyciele zostali obdarowani kwiatami. Po części oficjalnej była też chwila na rozmowę dotyczącą przebiegu awansu zawodowego nauczyciela oraz dalszych planów rozwoju. Mianowanym nauczycielom serdecznie gratulujemy i życzymy dalszego pomyślnego rozwoju po ścieżkach awansu zawodowego.

Tłumy na festiwalu muzyki klubowej w Szałem

Tłumy fanów muzyki klubowej pojawiły się w sobotni wieczór w Szałem, aby bawić się przy rytmach serwowanych przez legendę tej muzyki DJ Hazela, którego dłoń niebawem pojawi się w budowanej z gminą Alei Gwiazd Dobroczynności i legendę sceny lokalnej DJ Krecika. Bardzo ciepło przez publikę przyjęci byli również Adam Paulmann, DJ Backen czy Garden of Music, czyli rezydenci Małej Plaży w Szałem, którzy prócz setów na scenie głównej, serwowali przez całą imprezę dodatkowo klimatyczną muzykę w hangarze tuż za plażą.
"Frekwencja nas zaskoczyła, było tak dużo ludzi, że sam nie jestem wstanie oszacować ile, ale co najważniejsze to kolejna spokojna impreza, bez bójek i złych emocji i to nas cieszy najbardziej. W ten sposób publiczność przekonała nas do tego, żeby takie imprezy robić częściej, a tą konkretną pod hasłem "Mała Plaża Trance Night" wpisać do kalendarza stałych, corocznych pozycji festiwalowych na Małej Plaży w Szałem. Na tę chwilę powiem tylko, że szykujemy kolejne niespodzianki i jak zawsze wkrótce informować o nich będziemy na www.malaplaza.pl, dlatego zachęcamy do obserwowania nas. Chciałbym dodać, że dużą rolę w sukcesie imprezy odegrali nasi partnerzy m.in. Lex, który zapewnił nam dodatkową ochronę, Vixon czy Dangraf, którzy wsparli kampanię oraz lokalne media, które pomogły nam dotrzeć do publiczności. Tradycyjne już wsparcie ofiarowała nam Gmina Opatówek oraz Gminny Ośrodek Kultury, dzięki którym mogliśmy liczyć na wsparcie sanitarne i błyskawicznie zapewnić po imprezie porządek" - komentuje Krzysztof Gorzkiewicz, współwłaściciel Małej Plaży.

Tego dnia na Małej Plaży było wyjątkowo muzycznie. Imprezę klubową poprzedził festyn, na którym zagrali m.in. wokaliści Piano Song czy Julia Podolska.
Obie imprezy grane były dla Szymonka Oliwieckiego i Oliwiera Chojnackiego, dla których organizowane były licytacje, a także wstępem na imprezę tradycyjnie była wrzutka dowolnej kwoty do puszki na dzieciaki. .

„Od kreacji do rzeczy"

W dniu 28 czerwca 2024 odbył się wernisaż oraz pokaz mody VI edycji wystawy "Od kreacji do rzeczy" na terenie zachodniego skrzydła Muzeum Historii Przemysłu w Opatówku.
Wernisaż połączony z pokazem kreacji studentów i absolwentów Pracowni Sztuk Projektowych Wydziału Pedagogiczno-Artystycznego, kierowanego przez prof. UAM dr hab. Monikę Kostrzewę.
Działania w nim ujęte mają charakter interdyscyplinarny, łączący sztuki piękne i sztuki projektowe, ze szczególnym uwzględnieniem współpracy ze środowiskiem naukowo-artystycznym i społeczno-gospodarczym.
Wystawę w dalszym można podziwiać w Muzeum.
Każdą edycję projektu "Od kreacji do rzeczy" wspierała Gmina Opatówek.

Festyn Integracyjny WTZ

Dnia 29.06.2024r. w placówce Warsztatu Terapii Zajęciowej odbył się Festyn Integracyjny. Była to czwarta edycja tego wydarzenia. Po raz kolejny zagwarantowana została moc atrakcji zaprezentowanych przez uczestników placówki m.in. występy wokalne, pokaz umiejętności DJ-skich, a także układ taneczny do utworu "Waka Waka".

Swoimi występami WTZ uświetniły Zuzia i Nina z Muzycznej Stacji Pana Macieja Sawińskiego oraz instruktor ZUMBY Paulina Tarkowska wraz z Ewą Pilas. Dodatkowo odbył się pokaz motocykli i samochodów zabytkowych.

Dla najmłodszych natomiast, przygotowano malowanie twarzy, tatuaże, gry i zabawy plenerowe. Nad bezpieczeństwem całego wydarzenia czuwała Ochotnicza Straż Pożarna z Cieni Drugiej. Gościom zapewniony został poczęstunek w postaci potraw z grilla oraz ciast upieczonych przez rodziców uczestników. Swoją pomoc oraz wsparcie przy organizacji i przebiegu całego festynu zaoferowało STOWARZYSZENIE TRZEŹWOŚCIOWE POMOCNA DŁOŃ.

Oddali krew - uratują życie...

W niedzielę 28 lipca 2024 roku odbyła się akcja poboru krwi. Krew można było oddawać w mobilnym ambulansie zlokalizowanym przy Placu Wolności w godzinach 9.00 – 13.00.

Podczas niedzielnej akcji zarejestrowało się 44 chętnych, 40 osób oddało krew, w tym 4 dawców pierwszorazowych. Pozyskaliśmy 18 l krwi. Łącznie zebrano 18 l życiodajnego płynu. Krew i wszystkie jej składniki to często jedyna szansa na uratowanie życia drugiego człowieka. To dzięki niej możliwe jest wykonanie najnowocześniejszych i najbardziej skomplikowanych operacji. W naszej gminie nie brakuje mieszkańców o wielkim sercu, którzy są na to gotowi.

Wszystkim obecnym na akcji poboru krwi dawcom serdecznie dziękujemy i jesteśmy wdzięczni za ich gotowość do niesienia pomocy. Gmina Opatówek przekazała z tego tytułu upominki związane z promocją Gminy.

Plony zebrane - Dożynki Gminno-Parafialne już za nami!

"Oddaję hołd spracowanym rękom polskiego rolnika. Tym rękom które z trudnej ciężkiej ziemi wydobywały chleb dla kraju, a w chwilach zagrożenia były gotowe tej ziemi strzec i bronić" - Papież Jan Paweł II.

Dożynki to jeden z najpiękniejszych dni w roku każdego rolnika. Dożynkowe święto to w polskiej tradycji czas radości i podziękowań: Panu Bogu za plony, a ludziom za trud. Są również okazją do zaprezentowania dorobku rolniczego z naszego regionu, jego różnorodności i niezwykle bogatego dziedzictwa kulturowego. Uroczysty obrzęd, fantastyczne koncerty, bardzo bogata strefa zabawa dla dzieci, wreszcie rekordowa ilość 17 stoisk sołeckich i tysiące gości. Tak wyglądały tegoroczne Dożynki Gminno Parafialne, które odbyły się 25 sierpnia. Tradycyjnie rozpoczęły się mszą św. dziękczynną w kościele p.w. Narodzenia Najświętszej Maryi Panny w Chełmcach. Mszy św. przewodniczył ks. Jerzy Salamon, proboszcz miejscowej parafii oraz ks. Adrian Albert, a oprawę muzyczną zapewniła orkiestra dęta OSP Chełmce. Po zakończeniu nabożeństwa barwny korowód przejechał na plac dożynkowy nad Zalew Szałe, gdzie zaplanowano dalszą część święta plonów. W korowodzie można było zobaczyć zabytkowy i nowoczesny sprzęt rolniczy, oraz kultowe pojazdy zabytkowe z epoki PRL-u.

Uroczystości w Szałem rozpoczęło przekazanie darów w postaci wieńców dożynkowych i koszy z chlebami, owocami i kwiatami, które przygotowało ponad 20 delegacji sołeckich. Następnie nadszedł czas na tradycyjny obrzęd dożynkowy w wykonaniu zespołu Opatowianie pod kierownictwem pana Macieja Sawińskiego.

Zaszczytną funkcję starościny tegorocznych Dożynek pełniła pani Anna Humelt, która wraz z mężem Tomaszem prowadzi gospodarstwo o powierzchni 14 ha, w tym 3 ha szklarni ogrzewanych w Sierzchowie. Gospodarstwo państwa Humeltów jest ukierunkowane na uprawę pomidorów i ogórków. Pani Ania jest mamą trzech synów: 10-letniego Wojciecha, 8-letniego Michała, oraz 6-letniego Adama.

Starostą Dożynek był Tomasz Wnuczek ze Zdun, który wspólnie z żoną Ewą od niedawna prowadzą gospodarstwo ogrodnicze. Specjalizują się głównie w uprawie ogórków i pomidorów w szklarniach ogrzewanych. W produkcji stawiają na biologię - pomidory zapylane są naturalnie przez trzmiele. Państwo Wnuczek mają dwójkę dzieci: 15 letnią Wiktorię, oraz 11-letniego Sebastiana.

Starości Dożynek złożyli na ręce burmistrza gminy Sebastiana Wardęckiego bochen chleba, który tradycyjnie został rozczęstowany wśród wszystkich zgromadzonych. Zgodnie z tradycją przepiękne wieńce zostały ośpiewane, obtańczone i nie zabrakło humorystycznych przyśpiewek. A wśród gości, którzy wzięli udział w obrzędzie byli m.in. Posłanka na Sejm RP Karolina Pawliczak, Poseł na Sejm RP Jan Dziedziczak, dyrektor biura ministra Wiesława Szczepańskiego Magdalena Decker, delegacji samorządowa z partnerskiej gminy Ricany, Starosta Kaliski Jan Adam Kłysz, Przewodniczący Rady Powiatu Kaliskiego Artur Szymczak wraz z radnymi, Przewodniczący Rady Miejskiej Gminy Opatówek Paweł Bąkowski wraz z radnymi, dyrektorzy szkół, jednostek organizacyjnych, sołtysi, oraz licznie zgromadzeni rolnicy. Potem nadszedł czas na część artystyczną, wspólne biesiadowanie i zabawę. Na scenie wystąpiła orkiestra dęta OSP Chełmce pod batutą kapelmistrza Jacka Kapitaniaka, kapela Ludowa Sami Swoi z

Opatówka. Prawdziwą furorę wywołał występ ponad 20-osobowej grupy dzieci i młodzieży z Gminnego Ośrodka Kultury i działającego tam zespołu Muzyczna Stacja. Nie zabrakło też akcentu sportowego, a dokładnie pokazu sztuk walki kaliskiego Klubu Karate Kyokushinkai na czele z sensei Jakubem Piątowskim.

Równolegle tysiące dzieci korzystały z bardzo bogatej strefy zabaw i atrakcji na stoisku promocyjnym Gminy Opatówek. Najmłodsi szaleli na dmuchańcach, torach przeszkód, w basenie z kulami wodnymi, autodromie, malowali buzie, robili tatuaże i bardzo chętnie korzystali z zabaw z animatorkami.

Ogrom pracy włożono w udekorowanie stoisk sołeckich i przygotowanie tradycyjnych potraw dożynkowych. Stoiska z bezpłatnym poczęstunkiem odwiedziło kilka tysięcy gości a przygotowały jest sołectwa: Borów, Chełmce, Cienia Folwark, Cienia Pierwsza, Cienia Druga, Dębe Kolonia, Kobierno, Michałów Drugi, Michałów Trzeci, Opatówek, Porwity, Rajsko, Sierzchów, Szałe, Szulec, Tłokina Nowa. Dożynkom towarzyszyła również loteria fantowa przygotowana przez Stowarzyszenie Dar Serca, a podopieczni Warsztatów Terapii Zajęciowej z Cieni Drugiej osobiście na scenie rozlosowali nagrody główne.

Pani Edyta i Piotr Król „Pomidory Król" przygotowali wyjątkowe stoisko degustacyjne, w którym można było skosztować pomidory pod różną postacią, a także spróbować pysznego soku pomidorowego. Stoisko cieszyło się dużym zainteresowaniem.

Wreszcie nadszedł czas na dwa koncerty gwiazd które zgromadziły przed sceną prawdziwy tłum gości. Wielkie światowe przeboje, jak również niezapomnianych polskich artystów wykonała znakomita solistka, śpiewająca w siedmiu językach **Katarzyna Zawada**. Potem na scenie pojawiła się prawdziwa legenda polskiego rocka - zespół **Lombard**, który oprócz najnowszych utworów wykonał najsłynniejsze swoje przeboje takie jak "Przeżyj to sam", "Szklana pogoda", "Pani z TV" czy Diamentowa Kula.

Po koncercie na muzyków czekała liczna grupa fanów, a artyści na czele z Martą Cugier i Grzegorzem Stróżniakiem cierpliwie rozdawali autografy i robili wspólne zdjęcia.

Zwieńczeniem tego niezapomnianego wieczoru był 30-mintutowy, bardzo widowiskowy **pokaz Teatru Ognia Infernal Fireshow z Krotoszyna**. Całość na scenie wraz z obrzędem i częścią artystyczną poprowadził dyrektor Gminnego Ośrodka Kultury w Opatówku Paweł Figiel.

To były wyjątkowe Dożynki gminy Opatówek z największą ilością atrakcji i rekordową frekwencją od wielu lat. Tak bogaty program i oprawa nie byłyby możliwe gdyby nie zaangażowanie dziesiątek osób, m.in. pracowników Urzędu Gminy i Gminnego Ośrodka Kultury, sołtysów i rad sołeckich, strażaków z jednostek OSP Rajsko, Borów, Cienia Pierwsza, Cienia Druga, Sierzchów, Michałów Drugi, Szałe, Opatówek i Zduny. **Jak zwykle zaangażowaniem i hojnością wykazali się nasi sponsorzy:**

- Bank Spółdzielczy Ziemi Kaliskiej ul. Plac Wolności 6 62-840 Koźminek
- Firma Colian sp. z.oo ul. Zdrojowa 1 62-860 Opatówek
- Przedsiębiorstwo Handlowo-Usługowe CHOJNACKI Centrum Rolno-Ogrodnicze ul. Rogatka 9A 62-860 Opatówek
- Apteka Prywatna Krzysztof Romańczyk ul. Kościelna 2 62-860 Opatówek
- DROMAX Usługi Drogowo-Budowlane Krymarys Wojciech Chełmce 51B 62-860 Opatówek
- Matysiak Marcin Gospodarstwo Rolno-Ogrodnicze ul. Ludowa 1 62-860 Opatówek
- Damian Dzikowski KALDROG Zakład Drogowo-Budowlany ul. Łódzka 196 62-800 Kalisz
- Usługi Transportowe Julian Jaszek Plac św. Wawrzyńca 2 62-840 Koźminek
- Zakład Budowy Dróg Henryk Mocny
- Ficner Jarosław KOMPLAST Przetwórstwo Tworzyw Sztucznych ul. Kaliska 9, Szałe
- Wojtaszczyk Ilona i Zbigniew, Gospodarstwo Rolne Tłokinia Mała 13
- FHU JARTEX Szczepan Jarantowski, ul. Zakopiańska 12, 62-800 Kalisz
- Biuro Rachunkowe Honorata Waliś Chełmce 43A 62-860 Opatówek
- Małgorzata Ignasiak FHU KOMPLEX Zduny ul. Kaliska 29 62-860 Opatówek
- PPUH RECO Remigiusz Kaźmierczak ul. Rogatka 6A 62-860 Opatówek
- ROL-Dróg Zakład Usługowo Produkcyjny Roboty Drogowo Budowlane Rafała Świątek Rajsko 2
- PHUP ASO Opatówek sp. z.o.o ul. Kościelna 42 Tłokinia Kościelna
- Kwiaciarnia Malwa ul. Poniatowskiego 1b-d 62-860 Opatówek
- Gospodarstwo Rolno-Drobiarskie Eligiusz Wszędobył Rajsko 30
- Jacek Nogaj PHUP DAJANO ul. Ogrodowa 71 62-860 Opatówek
- Ryszard Prus Gospodarstwo Rolno-Ogrodnicze Cienia Pierwsza 4 62-860 Opatówek
- Zakład Usług Projektowo-Budowlanych R-Projekt Agnieszka Rygas ul. Ks. Wacława Blizińskiego 1 62-850 Lisków
- Gospodarstwo Ogrodnicze Pomidory Edyta i Piotr Król ul. Kościelna 11 Tłokinia Kościelna
- Piekarnia Sierzchów Mikołajczyk.
- FHU Maria Dybioch Chełmce 92
- Dorota i Paweł Naszyńscy Opatówek
- Wiktor Piętka Rajsko 2
- Ledo - Grafik ul. ks. Józefa Sieradzana 9 62-800 Kalisz
- Remiza24 - sklep pożarniczy s.c. Pólko 50 62-817 Pólko
- Wojciech Sowa, Opatówek
- Mariusz Brodziak Opatówek
- Andrzej Brodziak Szałe

Chełmce

BOBÓW

SŁONECZNA PROMENADA

Rod "Kolejarz"

W dniu 24.08.2024r. odbyły się obchody 70 lecia powstania ROD Kolejarz w Opatówku, w związku z tym zorganizowany został piknik rodzinny na terenie Ogródków Działkowych, które obsługiwało KGW Pośrednik.

Głównym sponsorem wydarzenia była Gmina Opatówek, a także MTM Aroma, Aquapark oraz Biuro Senatora Pęcherza. Podczas obchodów zaszczycił nas swoją obecnością Burmistrz Gminy Opatówek Sebastian Wardęcki, a także dyrektor Biura Senatora Pan Danel Sztandera oraz przedstawiciele OZ PZD w Kaliszu.

Na pikniku była serwowana kuchnia regionalna, były także zabawy dla dzieci, dmuchańce, wóz bojowy OSP Opatówek, gdzie strażacy udostępnili przyszłym adeptom sprzęt oraz fontannę dla dzieci. Piknik trwał do późnych godzin wieczornych, gdyż muzycznie umilał nam zabawę DJ. Krzysztof. Dziękujemy za pomoc w organizacji oraz za wspólną zabawę.

Spartakiada Lisków 2024

Na zaproszenie Wójta Gminy Lisków, Pani Marii Krawiec i Gminnego Towarzystwa Dzieci i Osób Niepełnosprawnych w Liskowie, uczestnicy Warsztatu Terapii Zajęciowej w Cieni Drugiej, wzięli udział w "Spartakiadzie Lisków 2024".

Szczególne podziękowania należą się sportowcom, którzy reprezentowali WTZ w Cieni Drugiej: Agnieszce Pawelec, Elżbiecie Wierzbickiej, Patrykowi Langnerowi, Pawłowi Muszyńskiemu, Fabianowi Szambelanowi i Mariuszowi Urbańskiemu. Dzięki ich zaangażowaniu udało się zdobyć następujące puchary:

- I miejsce w konkurencji strzał na bramkę piłką nożną
- II miejsce w konkurencji strzał na bramkę w unihokeja
- III miejsce w konkurencji rzut piłką lekarską

XVIII Wrzesiński Festiwal Orkiestr Dętych

Za nami XVIII Wrzesiński Festiwal Orkiestr Dętych. W tym roku do Wrześni przyjechały orkiestry z miejscowości Chocz, Sławno, Kiełczygłów, Krobia oraz Rajska.

Sobota upłynęła pod znakiem koncertów nad Zalewem Wrzesińskim od godziny 16.00 oraz koncertu Wrzesińskiej Orkiestry Dętej. Tegoroczną gwiazdą festiwalu był Mateusz Ziółko, który o godz. 19.00 wystąpił na scenie amfiteatru im. Anny Jantar w parku miejskim we Wrześni.

W niedzielę odbyły się tradycyjne przemarsze ulicami Wrześni oraz występy na rynku od godz. 12.00. Następnie o godz. 15.00 muzycy zasiedli na scenie amfiteatru, by tam zaprezentować swoje umiejętności koncertowe. Tradycyjnie wybrany zostanie ulubieniec publiczności, czyli orkiestra, która otrzymała w głosowaniu największą liczbę punktów. Nagrodzona orkiestra otrzyma upominek w postaci instrumentu.

Młodzieżowa Orkiestra Dęta OSP Rajsko już po raz trzeci reprezentowała naszą gminę na tym prestiżowym festiwalu. Wyjazd orkiestry dofinansowany był dzięki Burmistrzowi Gminy Panu Sebastianowi Wardęckiemu. Prezes MOD OSP Rajsko Wojciech Woźny serdecznie dziękuje Panu Burmistrzowi za wsparcie i dofinansowanie wyjazdu.

Koncert Juliana Kuczyńskiego i festyn w Opatówku!

30 sierpnia był pełen atrakcji dla mieszkańców Opatówka i okolic! Popołudniowy festyn rodzinny z wieloma atrakcjami dla najmłodszych zwieńczył wieczorny koncert piosenek Wojciecha Młynarskiego w wykonaniu Juliana Kuczyńskiego z zespołem. Organizatorem wydarzenia była Fundacja "Inicjatywa dla Opatówka", a wszystkie atrakcje zaplanowano na dziedzińcu Muzeum Historii Przemysłu - współorganizatora koncertu.

W godzinach popołudniowych najmłodsi mieszkańcy mogli skorzystać z atrakcji zaplanowanych i zrealizowanych przez młodzież uczestniczącą w projekcie "Inicjatywa z czekoladą i kawą". Przez trzy godziny w ramach festynu rodzinnego z czekoladą i kawą

dostępne były m.in. stoiska animacyjne z malowania kawą, quiz wiedzy, brokatowe tatuaże, zaplatanie warkoczyków, malowanie twarzy, dmuchaniec oraz kącik gastronomiczny: fontanna z czekoladą, popcorn, kawa i inne słodkości! W imieniu młodzieży dziękujemy: Muzeum Historii Przemysłu w Opatówku - za udostępnienie miejsca festynu, Gminnemu Ośrodkowi Kultury w Opatówku oraz sołectwu Tłokinia Wielka - za wsparcie logistyczne oraz firmie Colian - za przekazane słodycze.

Zwieńczeniem wydarzenia zorganizowanego w ostatni wakacyjny piątek był koncert Juliana Kuczyńskiego - wokalisty, tegorocznego finalisty programu "Szansa na sukces". Wraz z zespołem Julian zaprezentował różnorodny repertuar Wojciecha Młynarskiego, w tym takie hity jak "Jesteśmy na wczasach" czy "Absolutnie". Publiczność energicznie reagowała, o czym najlepiej świadczy fakt, że muzycy aż dwukrotnie bisowali! Warto podkreślić, że był czterdziesty koncert odbywający się w ramach cyklu "Spotkania ze sztuką - Opatówek". Na zakończenie uczestnicy wydarzenia wzięli udział w degustacji dań przygotowanych przez wolontariuszy Fundacji wraz z KGW Skrzatki.

Organizatorem wydarzenia była Fundacja "Inicjatywa dla Opatówka" Festyn został zrealizowany dzięki dofinansowaniu programu Równać Szanse. Koncert był dofinansowany ze środków Powiatu Kaliskiego.

Oczyszczalnia ścieków przekazana do eksploatacji

W dniu 6 września 2024r. Burmistrz Gminy Opatówek brał udział w uroczystym zamknięciu inwestycji pod nazwą "Zaprojektowanie i budowa oczyszczalni ścieków w ZUOK ORLI STAW", realizowanej w ramach "Modernizacji infrastruktury wodno-kanalizacyjnej Związku - budowanie zakładowego systemu oczyszczania ścieków w ZUOK Orli Staw", oraz przekazaniu instalacji do eksploatacji.

Realizacja projektu polegała na zaprojektowaniu i budowie oczyszczalni ścieków w ZUOK Orli Staw. Kompleksowa instalacja do oczyszczania ścieków przemysłowych wraz z infrastrukturą towarzyszącą wybudowana została w technologii odwróconej osmozy, a jej wydajność wynosi średnio 36 m3/dobę.

Zadanie zrealizowało konsorcjum firm: Aktun sp. z o.o. z siedzibą w Gdańsku – Lider konsorcjum oraz MWS Technical Solutions Włodzimierz Sieradzki z siedzibą w Goczałkowicach Zdrój – Partner konsorcjum, które zaprojektowało, dostarczyło, zamontowało i przeprowadziło rozruch oczyszczalni. W uroczystości otwarcia nowego obiektu wzięli udział przedstawiciele władz Gmin Członkowskich ZKG „Czyste Miasto, Czysta Gmina" oraz zaproszeni goście. Obecni byli także Prezes i przedstawiciele Wykonawcy inwestycji. Koszt całego przedsięwzięcia wyniósł 7 280 886,70 zł netto. Źródłem finansowania były środki własne ZKG „Czyste Miasto, Czysta Gmina" oraz dofinansowanie z Programu - Rządowy Fundusz Polski Ład: Program Inwestycji Strategicznych w wysokości 5.700.000,00 zł.

Uroczyste podsumowanie Konkursu na Logo i Hasło promujące gminę Opatówek

19 września w Gminnej Bibliotece Publicznej im. Braci Gillerów w Opatówku odbyło się uroczyste podsumowanie konkursu na projekt graficzny Logo i Hasło promujące gminę Opatówek. W wydarzeniu uczestniczył Burmistrz Gminy Opatówek Sebastian Wardęcki, Komisja konkursowa oraz Laureaci Konkursu.

- Szczerze mówiąc, nie spodziewałam się tak dużego odzewu, wpłynęło aż 50 propozycji haseł promujących Gminę Opatówek oraz 45 projektów dotyczących projektu graficznego logo, które ujawniły nie tylko kreatywność autorów ale i przywiązanie do swojej małej ojczyzny – podsumował Burmistrz Gminy Opatówek Sebastian Wardęcki.

Udział w konkursie potwierdził, jak różnorodnie i pięknie można przedstawić Opatówek. Jeszcze raz bardzo serdecznie gratujemy i życzymy dalszych sukcesów oraz satysfakcji z pracy twórczej. Razem możemy kreować pozytywny wizerunek naszej gminy.

Przedmiotem konkursu było opracowanie hasła oraz projektu graficznego logo Gminy Opatówek – znaku identyfikacji wizualnej, który stanie się oficjalną identyfikacją graficzną gminy i będzie przeznaczony do celów popularyzatorskich, reklamowych, korespondencyjnych oraz identyfikacyjnych.

Wręczono nagrody z dziedzinie kultury

W piątek, 20 września w Restauracji Leśny Dwór w Brzezinach odbyło się Powiatowe Spotkanie z kulturą. Była to okazja do podziękowania dla ludzi kultury za ich pracę w mijającym roku. **Na wniosek Burmistrza Gminy Opatówek nagrody otrzymali: Zespół Śpiewaczy Opatowianie- nagroda rzeczowa, Gminna Biblioteka Publiczna im. Braci Gillerów w Opatówku - nagroda honorowa, Ochotnicza Straż Pożarna w Zdunach - nagroda honorowa.**

Tego rodzaju nagrody stanowią zachętę oraz uznanie dla osób i instytucji, które w istotny sposób przyczyniają się do rozwoju kultury i sztuki w powiecie. Zarząd Powiatu Kaliskiego przyznał 10 nagród finansowych, 5 nagród honorowych, 2 nagrody rzeczowe oraz 1 nagrodę specjalną. A przyznał je w kilku kategoriach m.in. : bibliotekarstwo, upowszechnianie kultury, sztuki wizualne, malarstwo, rysunek, muzyka, śpiew, popularyzacja i ochrona dziedzictwa kulturowego, animacja kultury, muzealnictwo, działalność wydawnicza.

Tegoroczne nagrody w dziedzinie kultury, podziękowanie za wkład i zaangażowanie w działalność na rzecz rozwoju i promocji powiatu kaliskiego w dziedzinie kultury wręczyli Starosta Kaliski Jan Adam Kłysz oraz Członkowie Zarządu Powiatu - Ewa Woźniak i Zbigniew Sodowy, a także reprezentanci osób wnioskujących o te wyróżnienia.

Muzycznie wydarzenie uświetnił występ Zespołu MODEST PROJECT, który wystąpił z koncertem "Nauczmy się żyć obok siebie -

Szkolenie minersko-pirotechniczne służb ratunkowych w Gminie Opatówek

W minionym tygodniu, w dniach 17-18 września 2024 r., w ramach wspólnych działań Gminy Opatówek, policji, wojska oraz ochotniczych straży pożarnych z terenu gminy, odbyło się szkolenie służb ratunkowych pod patronatem Burmistrza Gminy Opatówek, którego tematyką było rozpoznawanie minersko-pirotechniczne oraz zabezpieczenie miejsca ujawnienia niebezpiecznych materiałów i urządzeń wybuchowych pochodzących z okresów wojennych.

Na terenie kompleksu leśnego w miejscowości Borów i Sierzchów szkoliło się blisko 40 osób, wśród których byli: policjanci z nieetatowych grup rozpoznania minersko -pirotechnicznego z Komendy Miejskiej Policji w Kaliszu i województwa wielkopolskiego oraz żołnierze z Patrolu Rozminowania nr 15 z Jednostki Wojskowej 1523 Inowrocław pod dowództwem chor. Roberta Skoniecznego. Zabezpieczenie logistyczne zapewniały jednostki Ochotniczych Straży Pożarnych w Cieni Drugiej i Sierzchowie.

Szkolenie było doskonałą okazją do wymiany doświadczeń i spostrzeżeń pomiędzy funkcjonariuszami różnych jednostek. Uczestnicy spotkania doskonalili swoje umiejętności m.in. z zakresu przeszukiwania terenu, rozpoznawania materiałów niebezpiecznych, ewakuacji osób, a także wykorzystywania środków zabezpieczenia indywidualnego oraz sprzętu technicznego do prowadzenia rozpoznania.

W wyniku tegorocznej akcji odnaleziono i zabezpieczono ponad 100 sztuk różnego rodzaju przedmiotów niebezpiecznych, wśród których znalazły się: pociski artyleryjskie, miny przeciw piechotne granaty, amunicja oraz zapalniki.

„Promocja katalogu"

27 września 2024 roku w „Sali Rycerskiej" Starostwa Powiatowego w Kaliszu odbyła się promocja katalogu „Ornaty papieskie na tle zabytkowych tekstyliów XVI-XX w. ze zbiorów Muzeum Historii Przemysłu w Opatówku" autorstwa Ewy Kłysz.

Spotkanie odbyło się na ekspozycji o tym samym tytule co katalog, w otoczeniu zabytkowych szat liturgicznych i wspominanych ornatów papieskich z muzealnej kolekcji.

Podczas wydarzenia miały miejsce występy artystyczne uczniów Kaliskiej Szkoły Muzycznej, a puntem kulminacyjnym była rozmowa z autorką, gdzie można było dowiedzieć się o procesie powstawania katalogu, kulisach pozyskiwania kolejnych tekstylnych obiektów liturgicznych, ciekawostek na temat historii kościołów i wyposażenia dawnych zakrystii w Opatówku i Giżycach, z których pochodzą opracowane w katalogu tekstylia. Nie zabrakło także wiedzy nt. historii samych tekstyliów: tkanin, haftów czy pasmanterii i firm, które zajmowały się produkcją „aparatów kościelnych".

Alicja i Elżbieta w wierszu, rysunku i malarstwie

21 kwietnia w bibliotece spotkaliśmy się z Alicją Przepiórką i jej debiutanckim tomikiem wierszy pt. "A jednak wiatry chłodzą moje skronie" oraz Elżbietą Przepiórką, autorką ilustracji do tego wydawnictwa, prywatnie mamą Alicji.

Wspólnie zastanawialiśmy się nad miejscem poezji w dzisiejszej szybkiej rzeczywistości, nad statusem twórcy, który chce podzielić się z innymi swoim odbiorem świata a jednocześnie zmaga się z trudami codzienności oraz nad możliwościami interpretacyjnymi zarówno sztuki literackiej, jak i plastycznej. Nie mogło zabraknąć oczywiście samych wierszy Alicji, czytanych przez autorkę oraz Gosię Matysiak, dyrektor naszej biblioteki. Gościnie opowiedziały nam o swojej twórczej drodze, zainteresowaniach, planach i warsztacie. Okazało się, że doskonale się uzupełniają, co znalazło odbicie w prezentowanym tomiku.

Książka ukazała się przy wsparciu Urzędu Miejskiego Gminy Opatówek. Jest do wypożyczenia i zakupienia w naszej bibliotece.

A wystawę prac Pani Elżbiety można było do końca sierpnia oglądać także w bibliotece. Odwiedziły ją liczni użytkownicy naszej biblioteki oraz np. w maju dwie grupy uczniów z Zespołu Szkół im. S. Mikołajczyka w Opatówku w ramach lekcji plastyki.

Cieszymy się z kolejnej prezentacji nieprzeciętnych osób z naszej najbliższej okolicy.

„Logika słomkowego kapelusza"

Wiosną tego roku ukazała się książka z pt. „Logika słomkowego kapelusza". Jest to zbiór zabawnych, ale i dających sporo do myślenia opowieści, traktujących o ważnych problemach życiowych. 14 marca spotkaliśmy się w bibliotece w Opatówku, by towarzystwie wszystkich twórczyń i twórców książki, rozważać ową „logikę słomkowego kapelusza". Autorki tekstów Aneta Kolańczyk z Kalisza i Magdalena Krytkowska z Opatówka, autorka opracowania graficznego Maria Kuczara oraz Rafał Babczyński, który zaprojektował baśniową okładkę, opowiedzieli o pomysłach i procesie twórczym towarzyszącym powstawaniu tej książki.

O strachach (na wróble), ale i naszych lękach, o wędrówce i wszystkim, co nas na niej czeka, celach, przyjaciołach i przyrodzie rozmawialiśmy z właściwym dla naszych spotkań dystansem i humorem a fragmenty książki przepięknie czytała Beata Wicenciak z Kalisza. Książkę można wypożyczyć lub kupić w naszej bibliotece.

Z kotem Fryderykiem rowerem przez Europę

Ola Mae 5 kwietnia zabrała nas w rowerową podróż po Europie. W trakcie wyprawy dołączył do niej jej rodowity Włoch, kot Fryderyk...

W czasie pandemii, po stracie pracy, spontanicznie postanowiła wyjechać. Czy spodziewała się, że przemierzy na rowerze 12 krajów Starego Kontynentu i zajmie jej to 13 miesięcy? Jej wyczyn zyskał Nagrodę Dziennikarzy oraz Publiczności - Kolosy 2021. Jak przebiegała ta podróż i co z niej, oprócz kota przywiozła z sobą do domu można było dowiedzieć się na spotkaniu w naszej bibliotece. Jeśli nie dotarliście - żałujcie, ale macie szansę przeczytać o tym w książce Oli pt. "Cebula Czarownic". Już w naszych zbiorach.

Spotkanie odbyło się dzięki współpracy z Wojewódzką Biblioteką Publiczną i Centrum Animacji Kultury w Poznaniu, Stowarzyszeniem Twórcze Horyzonty ze Wschowy oraz Urzędowi Marszałkowskiemu Województwa Wielkopolskiego.

Powiatowy Konkurs Recytatorski im. Stefana Gillera

23 kwietnia po raz osiemnasty biblioteka w Opatówku przeprowadziła Powiatowy Konkurs Recytatorski im. Stefana Gillera. Była to prawdziwa olimpiada pięknego żywego słowa. W tym roku młodzi recytatorzy z powiatu kaliskiego i miasta Kalisza zmierzyli się z niełatwą, ale piękną i różnorodną twórczością Kazimierza Wierzyńskiego.

Oprócz udziału w zmaganiach scenicznych, uczestnicy mogli zwiedzić wybrane wystawy Muzeum Historii Przemysłu w Opatówku oraz wysłuchać bezcennych uwag prawdziwych znawców sztuki recytatorskiej, członków naszego jury konkursowego: Marii Bednarczyk-Antczak, Izabeli Fietkiewicz i Jerzego Szukalskiego. Gratulujemy wszystkim, którzy podjęli wyzwanie muzy poezji. Dziękujemy uczestnikom, opiekunom, rodzicom oraz Muzeum Historii Przemysłu w Opatówku.

Nagrody ufundowali Powiat Kaliski, Kino Helios Polska, AQUAPARK KALISZ, Państwowy Instytut Wydawniczy i biblioteka w Opatówku. Dziękujemy!

Oto wyniki konkursu:

W kategorii uczniów szkół ponadpodstawowych wystąpiło 9 uczestników. Komisja przyznała: I miejsce Zuzannie Wojciechowskiej (wiersz „Wilki", III LO im. Mikołaja Kopernika w Kaliszu; opiekunka Kamilla Kiermasz). II i III miejsca oraz wyróżnień nie przyznano.

W kategorii uczniów szkół podstawowych prezentowało się 29 uczestników. Komisja przyznała: I miejsce Bartłomiejowi Gruszce (wiersz „List do przyjaciela", Szkoła Podstawowa im. Janusza Kusocińskiego w Opatówku, opiekunka Beata Frydrychowicz), II miejsce – Mai Gilickiej (wiersz „Wiersz określający światowe znaczenie lisa", Szkoła Podstawowa im. M. Konopnickiej w Godzieszach Wielkich, opiekunka Agata Gawełek), III miejsca nie przyznano. Wyróżnienia otrzymały Amelia Woźniak (wiersz „Zapach młodości", Szkoła Podstawowa im. Andrzeja Mielęckiego w Koźminku, opiekunka Żaneta Marszałek-Trzebińska), Oliwia Chojnacka (wiersz „Do moich zmarłych", Szkoła Podstawowa im. A. Chodyńskiego w Cekowie Kolonii, opiekunka Teresa Chrzęściewska), Hanna Całka (wiersz „Nie umiem tego powiedzieć", Szkoła Podstawowa im. Adama Mickiewicza nr 7 w Kaliszu, opiekunka Beata Wawrzyniak).

Czy znasz swój kościół?

Zainteresowanie wydarzeniem zorganizowanym przez naszą bibliotekę 12 maja dotyczącym historii kościoła parafialnego w Opatówku, przeszło nasze najśmielsze oczekiwania.

Przewodniczką poprzez dzieje i ciekawostki świątyni była Jadwiga Miluśka-Stasiak - pasjonatka historii regionu, wieloletnia dyrektorka naszej biblioteki. Cieszymy się, że Jadzia mimo, iż przeszła na zasłużoną emeryturę, wciąż chętnie dzieli się z nami swoją wiedzą, że tak ciekawie i z pasją mówiła o początkach świątyni w Opatówku, o kolejnych jej przebudowach, osobach, które miały wpływ na jej kształt, wygląd, czy wyposażenie.

Dziękujemy wszystkim za obecność, natomiast księdzu prałatowi, proboszczowi parafii w Opatówku dr Władysławowi Czamarze za zgodę i umożliwienie przeprowadzenia tego wydarzenia, a księdzu Grzegorzowi Kaczorkiewiczowi za towarzyszenie i wsparcie. Wszystkim, którzy mają niedosyt wiedzy po dzisiejszym spotkaniu proponujemy wypożyczenie książki pt.: "Z dziejów parafii w Opatówku" autorstwa Jadwigi Miluśkiej-Stasiak.

"Dzień w pracy bibliotekarza"

16 marca w Opatówku odbyła się akcja charytatywna Kawiarenka od serca dla Kasi Albrecht. Można było wylicytować sporo ciekawych, cennych rzeczy i usług.

Nasza biblioteka dołożyła także swoją cegiełkę. Były to "torba niespodzianka" pełna prezentów, książka Jadwigi Miluśkiej-Stasiak "Z dziejów Opatówka..." z autografem, a także niecodzienne vouchery na "DZIEŃ W PRACY BIBLIOTEKARZA". Wszystkie propozycje naszej biblioteki znalazły uznanie gości Kawiarenki. Dziękujemy im za wielkie serca. **Dzień w pracy bibliotekarza wylicytowały Panie Agnieszka Szumilas i Anna Humelt.** Pani Anna pracowała z nami 10 maja, w gorący dla nas czas Tygodnia Bibliotek. Nie zdążyłyśmy pokazać i wyjaśnić wszystkiego, co byśmy chciały, ale mamy nadzieję, że Ania wyniosła pozytywne wrażenia z pobytu u nas. Na pewno przy okazji kolejnych wizyt będzie sama szukała dla siebie książek! Pani Agnieszka, natomiast odwiedziła nas 27 maja. Zdradziła nam, że miała za sobą już doświadczenie w pracy w bibliotece, więc cieszymy się tym bardziej! Obu Paniom dziękujemy za kilka wspólnie spędzonych godzin.

Kaliskie smaki w Cukierence

Jak smakuje powiat kaliski? Pod takim hasłem zorganizowaliśmy w bibliotece dwa spotkania. Wsparły w tym nas Koleżanki z Wydziału Promocji, Informacji i Obsługi Rady Powiatu Kaliskiego oraz producenci kaliskich specjałów: Aleksandra Wróblewska z gospodarstwa „Wróblewscy Sady i Domowe Soki" oraz Urszula Kinowska ze swoimi andrutami kaliskimi oraz Edyta Król z gospodarstwa ogrodniczego „Pomidory Król".

Zogranizowałyśmy dwa spotkania: dla uczestników Warsztaty Terapii Zajęciowej w Cieni Drugiej 17 kwietnia oraz dla członków Klubu Senior+ w Sierzchowie – 4 czerwca. Marta Wolarz opowiedziała o charakterystycznych potrawach ziemi kaliskiej. Występ sprawił, że ciekła nam ślinka na myśl o specjałach czekających na gości na Szlaku Kulinarnym "Kaliskie Smaki". Na

szczęście na oglądaniu i słuchaniu się nie skończyło, bo dziewczyny przywiozły do degustacji przepyszne jabłka i tłoczone soki owocowe podarowane przez Wróblewscy Sady i Domowe Soki, wyjątkowe andruty kaliskie oraz, na drugie spotkanie, pomidory w różnych odmianach i postaciach Pani Edyty Król.

Przy okazji można było dowiedzieć się o innych atrakcjach naszego powiatu: historii siedziby Starostwa Powiatowego w Kaliszu, Szlaku Kościołów Drewnianych Ziemi Kaliskiej po zwiedzeniu, którego można zdobyć odznakę turystyczną, czy malowniczym szlaku kajakowym rzeką Prosną. To prawdziwe bliskie nam piękno i bogactwo, które warto poznać i się nim chwalić.

Dziękujemy koleżankom z Wydziału Promocji, Informacji i Obsługi Rady Powiat Kaliski oraz producentom pyszności z naszej okolicy.

Tajemnice III Rzeszy w Gminie Opatówek

Opatówek i okolice mają ciekawą historię. Nie brakuje także pasjonatów tej historii, którzy społecznie, często angażując własny czas i pieniądze zgłębiają wiedzę o przeszłości regionu, opisują publikują i dzielą się z innymi swoimi odkryciami.

18 czerwca na konferencji pod hasłem „Tajemnice III Rzeszy w Gminie Opatówek" swoje odkrycia i nowe wątki dotyczące ekspansywnych planów III Rzeszy względem naszego regionu, przedstawili członkowie Stowarzyszenie Regionalnej Grupy Historycznej „Schondorf" oraz Stowarzyszenia Poszukiwaczy Śladów Historii „Denar" Kalisz. Prelegentami byli Anna Kamińska i Arkadiusz Stefaniak z „Schondorfu" oraz Przemysław Kurowiak – prezes „Denara". Opowieści o okupacyjnych dziejach Borowa i Opatówka urozmaiciła wystawa części obiektów odkrytych i zebranych przez badaczy" rozbrojonych pocisków, elementów broni i innego sprzętu wojskowego, map, dokumentów.

Wydarzenie swoim patronatem objął Sebastian Wardęcki Burmistrz Gminy Opatówek.

Spodziewając się dużego zainteresowania tematem o współpracę poprosiłyśmy Pawła Figlowa dyrektora Gminnego Ośrodka Kultury w Opatówku, który użyczył spotkanie. Wsparcie w przygotowaniach udzieliły także Agnieszka Grabowska z Biura Promocji Gminy Opatówek oraz Basia Piechota, Kierowniczka Wydziału Zagospodarowania Przestrzennego i Drogownictwa.

Spotkaniu towarzyszyły sensacja, zaciekawienie, ale i ogromna świadomość, że gdyby plany nazistów ziściły się – Opatówka i nas po prostu by nie było. Klęska Niemiec na wschodzie powstrzymała zaborcze plany Hitlera, powstrzymała także rozwój wielu podejmowanych założeń, dotyczących ekspansji na terenie naszej Ojczyzny. Dziś pasjonaci i odkrywcy historii dowodzą tego, jak wielką, niszczycielską machinę skonstruowali naziści, z której wiele elementów, wciąż czeka na odkrycie. Badacze przestrzegali jednak, że borowski las zabrał już kilka ofiar, a niebezpieczeństwo niewybuchów, mimo licznych działań saperów, czyha tam nadal.

Spotkanie autorskie z Eweliną Kurzobrocką-Pipią

27 czerwca w bibliotece odbyło się emocjonujące spotkanie promujące książkę "Zaraz będzie ciemno" napisaną przez Ewelinę Kurzobrocką-Pipię.

Klimat powieści, przynajmniej w niektórych jej fragmentach, podkreśliła pogoda: letnia burza z błyskawicami, grzmotami i ulewami zamieniająca kaliskie ulice w rwące potoki.

Autorka w rozmowie z Wiolettą Przybylską z Wydziału Promocji, Informacji i Obsługi Rady Powiatu Kaliskiego zdradziła kulisy tworzenia książki oraz nietuzinkowego tytułu. Obie panie, jako zapalone biegaczki, zgodziły się, że cechy charakteru, które pomagają w różnych życiowych przedsięwzięciach, także w pisaniu powieści, może ukształtować w nas sport. Dzięki niemu możemy wytworzyć lub umocnić w sobie konsekwencję w działaniu, pracowitość, dbałość o wysokie standardy, a także dobrostan i satysfakcjonujące relacje międzyludzkie.

Nasza gościni ma te cechy. Potwierdziła to nie tylko wydana książka, ale także duże grono przybyłych na spotkanie. Wśród nich znaleźli się: członkowie rodziny, przyjaciele, znajomi, koledzy z pracy. Niektórzy przyjechali na promocję do Opatówka aż z Podlasia i ze Śląska!

Dla nas książka Eweliny ważna jest z kilku powodów. Przed laty autorka mieszkała w Trojanowie oraz chętnie i często korzystała z naszych książek. Ewelina, sama przyznała, że jej upodobania literackie ukształtowały się dzięki naszej bibliotece oraz wspaniałym polonistom. Z sympatią wspominała wizyty u nas i stosy książek wypożyczane do domu. Z życzliwością o bibliotece i bibliotekarkach wspomina też na kartach swojej powieści. I wreszcie akcja powieści dzieje się w naszych okolicach. Dla uważnego czytelnika dodatkowym atutem i rozrywką będzie tropienie wątków regionalnych.

Gratulujemy autorce i cieszymy się, że to u nas zgodziła się zaprezentować swoją twórczość. Książka Eweliny już u nas do Waszej dyspozycji w bibliotece.

Koncert Michała Kowalonka w bibliotece

"... kiedy wydaje się, że to koniec, wtedy dopiero wszystko się zaczyna...". Ta fraza z jednej z piosenek zaprezentowanych przez Michała Kowalonka podczas koncertu 2 sierpnia może być dobrym mottem życiowym.

Jego występ zgromadził pełną salę w naszej bibliotece, ale utrzymał kameralny charakter. Nastrój spotkania podkreślała deszczowa pogoda.

Michał Kowalonek zaśpiewał nam utwory, zarówno te znane z Myslovitz ("Trzy sny o tym samym", "Długość dźwięku samotności", "Mieć czy być"), jak i nowsze kompozycje kojarzone z jego grupą Snowman, ("Spadam z nieba", "Niezmiennie") czy występami solowymi.

Piosenki przeplatał anegdotami i refleksjami związanymi z pracą artystyczną. "Muzyka ma tę moc, że przenosi nas w czasie. Ważnym momentem dla artysty jest chwila, gdy jego dzieło się uwalnia. Każdy z odbiorców wchodzi wtedy we własny scenariusz, który jest uruchamiany przez muzykę".

Artysta ma świetny kontakt z publicznością, także z młodzieżą. Nie bez przyczyny, bo jednym z projektów naszego gościa jest Zespół Lumikulu, w którym prowadzi edukację artystyczną rodzin z wykorzystaniem twórczości dzieci i młodzieży.

Koncert odbył się dzięki Fundacji „Inicjatywa dla Opatówka".

Goście z kraju i zagranicy w bibliotece

26 i 27 sierpnia w bibliotece przebywały delegacje z czeskiego Město Říčany - miasta partnerskiego Opatówka oraz ze Stowarzyszenie „Aglomeracja Kalisko-Ostrowska" i jej partnerów z całej Polski, w ramach organizacji Zintegrowanych Inwestycji Terytorialnych. Chcieli na własne oczy przekonać się o efektywności funduszy unijnych zainwestowanych w remont i rozbudowę biblioteki.

Goście z uznaniem zwiedzili obejrzeli wnętrza Cukierenki, jej otoczenie oraz wysłuchali prezentacji mulitmedialnej o ciekawostkach z przeszłości i działalności opatóweckich bibliotekarek. Przekonali się, że fundusze na kulturę to dobra, długofalowa inwestycja w dobrostan społeczny.

Narodowe Czytanie „Kordiana"

W tym roku biblioteka już po raz dziesiąty włączyła się do Narodowego Czytania, akcji promującej czytelnictwo oraz największe polskie dzieła literackie, która odbywa się pod patronatem Pary Prezydenckiej.

W sobotę 7 września na dziedzińcu Cukierenki fragmenty „Kordiana" Juliusza Słowackiego w kolejności czytania przedstawili: Jan Adam Kłysz - Starosta Kaliski, Dagmara Gajewska-Pająk - Skarbnik Gminy Opatówek, Sebastian Wardęcki – Burmistrz Gminy Opatówek, Paweł Bąkowski – Przewodniczący Rady Miejskiej Gminy Opatówek, Aleksandra Nadybska-Pogorzelec – Kierownik Gminnego Ośrodka Zdrowia w Opatówku, Alicja Łuczak – Posłanka na Sejm RP, Paweł Figiel – Dyrektor Gminnego Ośrodka Kultury w Opatówku, Marta Wolarz – Wicedyrektor Wydziału Promocji, Informacji i Obsługi Rady Powiatu Kaliskiego, Mariusz Małoburski – Radny Rady Miejskiej Gminy Opatówek, Marek Szlenkier – Wiceprzewodniczący Rady Miejskiej Gminy Opatówek, Kamila Pawlak ze Stowarzyszenia LGD7, Joanna Kazior – Dyrektor Gminnego Żłobka w Opatówku, Artur Szymczak – Przewodniczący Rady Powiatu Kaliskiego, Magdalena Wilk-Woźniak - czytelniczka naszej biblioteki, reprezentująca p. Ewę Woźniak z członkinię arządu Powiatu Kaliskiego, Marlena Kiermas-Gruszka – Radna Rady Miejskiej Gminy Opatówek, Alicja Przepiórka – reprezentująca Szkołę Podstawową im. Janusza Kusocińskiego w Opatówku, Z Monika Owczarek – reprezentująca Zespół Szkół im. Stanisława Mikołajczyka w Opatówku, Jarosław Budka – Wiceprezes Stowarzyszenia LGD7, Joanna Pilas – Kierownik Warsztatów Terapii

Zajęciowej w Cieni Drugiej. Wspólnie, wraz z Kordianem, przenieśliśmy się na krótko w rok 1799 i 1829 do chaty czarnoksiężnika Twardowskiego, do Londynu, Dover, Rzymu, Warszawy i na Mont Blanc.

Dziękujemy pięknie wszystkim lektorom, którzy przyjęli nasze zaproszenie do współtworzenia tego wydarzenia oraz słuchaczom za wspólnie spędzony czas, który muzycznie uświetnili Julia Sawińska i Dawid Figlak tworzący duet „Accento".

Serdeczne podziękowania kierujemy do Pani Elżbiety Sobczak z Ogrodnictwa Sobczak Kwiaty Polskie za przekazane nam do dekoracji piękne kwiaty oraz Zakładowi Cukierniczemu Jadwiga Mencel Opatówek za ufundowanie pysznego ciasta, będącego znakomitym uzupełnieniem przedpołudniowej kawy z Kordianem.

Więcej o bibliotece

Pracujemy dla Was:

- w Opatówku na ul. Kościelnej 15 od poniedziałku do piątku w godz. 7.30-19.00, w soboty: 8.00-13.00; tel.: 510 456 021 .
- w Rajsku, Rajsko 4 a, (budynek Szkoły, wejście od wschodu) we wtorki: 7.30 - 12.30, środy: 10.00 -15.00, czwartki: 13.00 -18.00, piątki: 7.30 - 12.30; tel.: 572 703 598
- w Tłokini Wielkiej, Tłokinia Wielka 86 (budynek dzielony z Przedszkolem) poniedziałki: 10:00 - 18:00, środy: 8:00 - 16:00, czwartki: 12:00 - 16:00; tel. 62 76 12 034

Więcej o tym, co dla Was robimy na naszej stronie internetowej: www.biblioteka.opatówek.pl oraz na profilu Facebook/bibliotekaopatowek

WIADOMOŚCI OŚWIATOWE

GMINNY ŻŁOBEK W OPATÓWKU

Pierwsze miesiące funkcjonowania Gminnego Żłobka w Opatówku

3 czerwca rozpoczął działalność dla najmłodszych dzieci Gminny Żłobek w Opatówku.

Od samego początku funkcjonowania przygotowane sale nowej placówki dla najmłodszych mieszkańców gminy Opatówek zaczęły tętnić życiem. Dzieci bardzo szybko zaadoptowały się do nowego miejsca i Pań opiekunek. Podczas pobytu w żłobku maluchy mogą liczyć na nowe zabawy, zajęcia edukacyjne i przygody. Tylko przez 2 miesiące funkcjonowania placówki dzieci współuczestniczyły w organizowanych przedsięwzięciach takich jak „Dzień Taty", czy „Dzień Cioci".

W najmłodszej grupie żłobkowej niebieskie małe ludziki w białych czapkach zamieszkujące siedmiomilowy las doczekały się także swojego święta – „Dnia Smerfa". Panie opiekunki zadbały również o organizację teatrzyku „Czerwonego Kapturka" czy też zbiórki karmy dla zwierząt z okazji „Dnia psa". Przy tej okazji żłobek odwiedził czworonożny przyjaciel – pies z Kaliskiego Stowarzyszenia Pomocy Dla Zwierząt Help Animals.

Cały personel placówki dokłada wszelkich starań by dzieci czuły się bezpiecznie i komfortowo. Kuchnia żłobkowa dba o smaczne i zdrowe posiłki. Dania jakie serwuje kuchnia są dostępne dla rodziców w formie jadłospisu w aplikacji, którą posiada każdy rodzic dziecka uczęszczającego do żłobka. Poprzez aplikację opiekunki mają stały kontakt z rodzicami dzięki czemu ci wiedzą co dzieje się z ich pociechami.

Ćwiczenia ewakuacji pracowników i dzieci z budynku Gminnego Żłobka w Opatówku

W trosce o bezpieczeństwo dzieci 6 września o godz. 9:30 zostały przeprowadzone praktyczne ćwiczenia ewakuacji pracowników i dzieci z budynku Gminnego Żłobka w Opatówku. Celem akcji było wypracowanie algorytmu postępowania przez pracowników w sytuacji zagrożenia, oraz przeprowadzenie szkolenia w warunkach rzeczywistych.

Ćwiczenia wykazały, że przyjęty model ewakuacyjny pozwoli na sprawne opuszczenie dzieci oraz personelu z miejsca zagrożonego. Zakres i przebieg działań został uzgodniony z Komendą Miejską Państwowej Straży Pożarnej w Kaliszu.

W ćwiczeniach wziął udział zastęp Ochotniczej Straży Pożarnej w Opatówku oraz wszyscy pracownicy i dzieci placówki. Na umówiony sygnał dźwiękowy zgodnie z procedurą ewakuacji wszyscy opuścili budynek wyjściem ewakuacyjnym. Cała akcja przebiegała sprawnie i bez zakłóceń. Po ewakuacji strażacy z miejscowej OSP zapoznali się z rozkładem pomieszczeń nowo wybudowanego żłobka tak by w przyszłości sprawnie i skutecznie neutralizować ewentualnie powstałe zagrożenia. Ćwiczenia tego typu są bardzo potrzebne, gdyż odgrywają dużą rolę społeczną. Oswajają dzieci oraz dorosłych do sytuacji, w której może zaistnieć konieczność szybkiego, zorganizowanego i pozbawionego elementu paniki, opuszczenia miejsca zabawy i pracy.

Jesienny czas!

Jesienna ścieżka sensoryczna

Rozwój sensoryczny jest bardzo ważny dla dzieci. Pozwala odczuwać, porządkować, składać w jedną spójną całość i rozumieć w relacji do siebie bodźce odbierane przez zmysły z otaczającego nas świata. Dzieci z grupy 2 korzystały w pełni z darów jesieni przygotowując ścieżkę sensoryczną. Chłopcy i dziewczynki rozwijały swoje wrażenia dotykowe i stymulowały zmysły przechodząc boso po liściach, gałązkach ,szyszkach, kasztanach , mchu. i korze. ma Mickiewicza nr 7 w Kaliszu, opiekunka Beata Wawrzyniak).

PRZEDSZKOLE W OPATÓWKU

Próbna ewakuacja przeciwpożarowa

W trosce o bezpieczeństwo w dniu 20.09.2024 r. o godz. 10:00 w Publicznym Przedszkolu „WESOŁY SMYK" w Opatówku miała miejsce próbna ewakuacja przeciwpożarowa.

Celem akcji było nabywanie przez dzieci umiejętności właściwych zachowań w sytuacji zagrożenia, zapoznanie ich z zasadami bezpiecznej ewakuacji, zapoznanie personelu i dzieci z praktycznym prowadzeniem ewakuacji osób przebywających w budynku.

Zakres i przebieg działań został uzgodniony z Ochotniczą Strażą Pożarną w Opatówku. Ta też jednostka przyjechała do naszego przedszkola, aby obserwować jak uczestnicy ewakuacji na sygnał syreny alarmowej opuścili budynek wyznaczonymi wyjściami ewakuacyjnymi poza teren przedszkola. Cała akcja przebiegała sprawnie i bez zakłóceń. Na kilka minut wszystkie sale przedszkolne i pomieszczenia administracyjno - gospodarcze pozostały puste. Wszystkie dzieci bardzo sprawnie, bezpiecznie i szybko opuściły budynek. Przed budynkiem przedszkola czekała na dzieci miła niespodzianka –czerwony wóz strażacki, do którego każde dziecko mogło wejść. Dzieci z bliska miały możliwość podziwiać wyposażenie, jakim dysponują podczas swojej ciężkiej i odpowiedzialnej pracy strażacy. Przedszkolaki wykazały ogromne zainteresowanie spotkaniem, podczas którego nabyły cenną wiedzę.

Całą akcja przebiegała sprawnie i bez zakłóceń.

Ogólnopolski Dzień Przedszkolaka

Dnia 20 września w Publicznym Przedszkolu „WESOŁY SMYK" w Opatówku obchodziliśmy „Ogólnopolski Dzień Przedszkolaka".

Tego dnia na dzieci czekało wiele niespodzianek i atrakcji. Wspólne zabawy z chustą animacyjną, udział w konkursach i tańcach przy ulubionych przebojach muzyki dla dzieci oraz zabawy z balonami sprawiły, że na twarzy każdego dziecka pojawił się uśmiech. Słoneczna pogoda pozwoliła również na spędzenie tego dnia na świeżym powietrzu. Podczas konkurencji sportowych i zabaw na powietrzu dzieci czerpały wiele radości. Na przedszkolaków czekał również słodki poczęstunek.

Dzień Przedszkolaka dostarczył dzieciom wspaniałej zabawy i radości z bycia przedszkolakiem.

Życzymy wszystkim kochanym przedszkolakom uśmiechu na każdy dzień oraz radosnego i twórczego pobytu w przedszkolu. Niech Wasze marzenia się spełniają !!!

SZKOŁA PODSTAWOWA W OPATÓWKU

Wakacyjne remonty w naszej szkole

W czasie wakacji w naszej szkole przeprowadzono szeroko zakrojone prace remontowe w budynku A i B. Zostały odmalowane ściany korytarzy na całym parterze w budynku A, które teraz mają nowy, świeży wygląd. Dodatkowo wymieniono posadzkę, co nie tylko poprawiło estetykę, ale także zwiększyło komfort i bezpieczeństwo. Główny hol wygląda teraz bardzo nowocześnie i czysto. W ramach remontu zagospodarowano również dolny

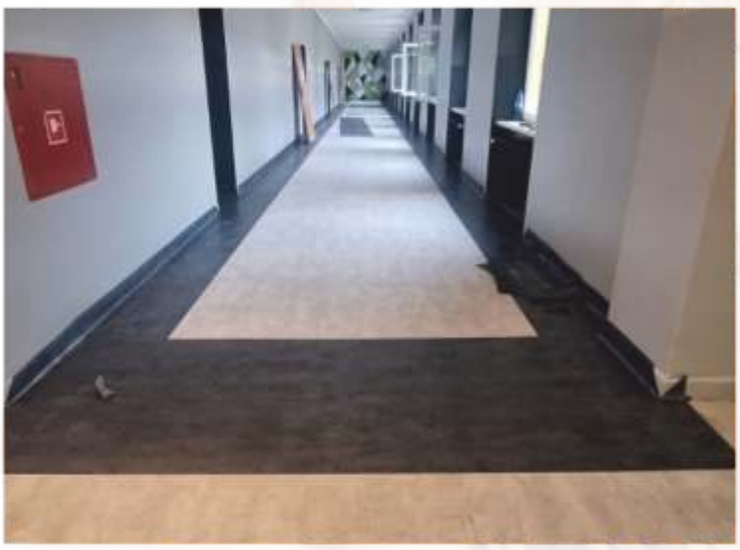

korytarz oraz sale znajdujące się w jego obrębie, przekształcając je na przestronne pomieszczenia świetlicy. Zostały one wyposażone w nowoczesne domofony, co znacznie ułatwia rodzicom odbieranie dzieci. Dzięki temu rozwiązaniu korzystanie ze świetlicy stało się wygodniejsze i bezpieczniejsze. Wykonano również większość prac w gruntownie remontowanej sali , gdzie docelowo będą się odbywały zajęcia z wykorzystaniem pomocy z "Laboratoriów przyszłości". W budynku B odświeżono ściany w holu głównym i częściowo w korytarzu na parterze, a także dokonane zostały liczne naprawy usterek w salach lekcyjnych.

Oprócz prac wewnątrz budynku, wykonano również remontu przed szkołą – wymieniono płytki na podjeździe do hali sportowej oraz poprawiono schody przed wejściem do budynku A. Dzięki tym inwestycjom, zarówno wnętrze, jak i otoczenie szkoły zyskały nowoczesny i bezpieczny charakter. Wszystkie środki na remonty pochodziły z budżetu Gminy Opatówek.

Dzięki hojności i przychylności rodziców, naszych uczniów posadzone zostały piękne kwiaty w donicach przed budynkami. W tym miejscu dziękujemy Radzie Rodziców za zakup 50 zielonych doniczek do kwiatów, które ozdobiły wszystkie korytarze na holach w budynku A. Rodzicom Mai i Franka Graczykowskich bardzo dziękujemy za 500 l ziemi do kwiatów doniczkowych, a Panu Małoburskiemu za podarowane 2 hortensje oraz Państwu Dolatom za kwiaty ogrodowe do donic przed szkołą.

Zarówno dyrekcja, jak i nauczyciele oraz uczniowie szkoły bardzo cieszą się z wykonanych prac remontowych. Wszyscy mają nadzieję, że w najbliższym czasie pozostałe korytarze i pomieszczenia również zostaną odświeżone, aby cała szkoła mogła cieszyć się nowoczesnym i przyjaznym wyglądem.

Dzięki tym wszystkim zmianom nasza szkoła stała się bardziej przyjazna dla uczniów i pracowników, możemy się uczyć i pracować w coraz lepszych i bardziej komfortowych warunkach.

Wyniki konkursu „ Elektrośmieci oddajesz - nagrody dostajesz"

W minionym roku szkolnym nasza szkoła przystąpiła do X edycji Ogólnopolskiego Edukacyjnego Konkursu „Elektrośmiecioddajesz - nagrody dostajesz". W dniu 24 września 2024r. w sali edukacyjnej Stacji Przeładunkowej Odpadów Komunalnych w Sieradzu nastąpiło podsumowanie akcji. **Zebraliśmy 4 178 kg elektroodpadów i tym samym zajęliśmy II miejsce w konkursie lokalnym a jednocześnie II miejsce w województwie wielkopolskim. Nagroda za zdobyte miejsce to bony podarunkowe w wysokości 5 000 zł. Cieszymy się ogromnie!**

Projekt połączony był z X edycją Ogólnopolskiego Konkursu polegającego na zbiórce kompletnego zużytego sprzętu elektrycznego, **w którym II miejsce w województwie wielkopolskim zajęła Szkoła Podstawowa im. Janusza Kusocińskiego z Opatówka, która uzbierała ponad 4 tony elektroodpadów i otrzymała 5 tyś. zł nagrody.**

Celem projektu oprócz zbierania elektroodpadów, było zwiększenie świadomości ekologicznej w zakresie właściwego postępowania z odpadami komunalnymi poprzez przeprowadzenie lekcji edukacyjnych w szkołach. Prowadzący zwracali uwagę na zagrożenia jakie może generować zużyty sprzęt elektryczny i elektroniczny, jeśli nie zostanie poddany utylizacji w specjalistycznych zakładach przetwarzania odpadów. Działania edukacyjne skierowane były w szczególności do najmłodszych mieszkańców.

W TYM MIEJSCU SKŁADAMY OGROMNE PODZIĘKOWANIA NASZYM WSPANIAŁYM RODZICOM, DZIĘKI KTÓRYM UDAŁO SIĘ ZEBRAĆ TAKĄ OGROMNĄ ILOŚĆ ELEKTROŚMIECI - BARDZO WAM WSZYSTKIM DZIĘKUJEMY!

Wybory książek

W zeszłym roku szkolnym, nasza szkoła wzięła udział w ogólnopolskiej akcji czytelniczej WYBORY KSIĄŻEK, dzięki którym dowiedzieliśmy się, co najchętniej czytają nasi uczniowie. **Niezmiernie miło nam poinformować, że nasza biblioteka została doceniona za organizację tej akcji. Znaleźliśmy się wśród laureatów jednej z głównych nagród w Ogólnopolskich Wyborach Książek. Nagrodą jest możliwość wybrania książek do biblioteki w kwocie do 1500 zł.**

Organizatorzy nagradzali takie cechy jak: zaangażowanie w organizację,profesjonalizm w przygotowanie wyborów, zaangażowanie społeczności szkolnej czy szeroka promocja w ramach szkoły lub poza. Jesteśmy mile zaskoczeni, że nasza biblioteka szkolna została zauważona i doceniona w skali całego kraju.

Link do artykułu i zdjęć na naszej szkolnej stronie internetowej z przeprowadzonej akcji
http://opatoweksp.szkolnastrona.pl/a,677,wybory-ksiazek

Wyjazd na paintball laserowy

24 września 2024 r. klasa VII b wraz z panią Izabelą Cierniak i panią Anną Jędrzejak udała się do Kalisza do ZAPP Laser Tag. Wyjazd odbył się z okazji zbliżającego się Dnia Chłopaka.

Wspólne spędzanie czasu, sprzyjające integracji klasowej, zaczęło się już w Opatówku, skąd autobusem 1A wyruszyliśmy do Kalisza. Pierwszym punktem wycieczki był spacer po Głównym Rynku, gdzie, korzystając z pięknej jesiennej pogody, zrobiliśmy sobie pamiątkowe zdjęcia.

Zabawa w ZAPP Laser Tag wszystkim przypadła do gustu. Cała klasa bardzo zaangażowała się w tę grę zespołową, a czas minął niezwykle szybko. Dwóch uczniów otrzymało nagrody w postaci voucherów. Na miejscu mieliśmy także możliwość spróbowania pysznej pizzy.

Do Opatówka wróciliśmy w wyśmienitych humorach. Wyjazd z okazji Dnia Chłopaka z całą pewnością należał do bardzo udanych!

Oczekiwani goście - opiekun i prezes KSM w naszej szkole

Podczas zajęć religii w klasach 7 - 8, mieliśmy przyjemność gościć ks. Grzegorza, Melanię i Ewę z Katolickiego Stowarzyszenia Młodzieży, które działa na terenie naszej parafii w Opatówku. Nasi goście przybliżyli nam na czym polega KSM, jaka jest jego historia w naszej parafii, czym się zajmuje. Filarami Katolickiego Stowarzyszenia Młodzieży jest Ojczyzna - Maryja - Kościół. Spotkania formacyjne w KSMie nie tylko kształtują wrażliwość na wartości religijno - patriotyczne, ale uczą przedsiębiorczości, samodzielności, kreatywności. A co najważniejsze budują piękne przyjaźnie

Nasz KSM również można znaleźć w przestrzeni medialnej, ponieważ prowadzą swój kanał na platformie TikTok (https://liblink.pl/RW60IzWEZm)

W każdy piątek, o godzinie 19:00, w salce na piętrze (kolejny budynek za plebanią), odbywają się spotkania KSM - serdecznie ZAPRASZAMY

Czwórbój Lekkoatletyczny

Dnia 27 września 2024 roku, Szkoła Podstawowa w Opatówku była organizatorem Mistrzostw Gminnych w Czwórboju Lekkoatletycznym. W zawodach wzięły udział trzy szkoły: Szkoła Podstawowa w Opatówku, Szkoła Podstawowa w Chełmcach oraz Szkoła Podstawowa w Rajsku. **Z radością informujemy, że nasza szkoła zajęła pierwsze miejsce zarówno w kategorii dziewcząt jak i chłopców. Dziewczęta zdobyły 771 punktów, a chłopcy 681 punktów.**

Opiekunami drużyn byli nauczyciele wychowania fizycznego: Joanna Kupczyk oraz Radosław Grabarek. Gratulujemy naszym uczniom wspaniałych osiągnięć oraz nauczycielom, którzy się do tego przyczynili.

Chcesz być zdrowy, tak jak ja, jedz jabłuszko każdego dnia!

28 września obchodzony jest Światowy Dzień Jabłka. W piątek 27 września po raz pierwszy obchodziliśmy to święto w naszej szkole. Była to akcja prozdrowotna, której celem było zachęcenie uczniów do spożywania jabłek jako źródła witamin oraz wyrabianie nawyku zdrowego odżywiania. Na tablicach zamieściliśmy ciekawostki i informacje ukazujące walory zdrowotne polskich przysmaków - jabłek. Wyeksponowaliśmy te wspaniałe owoce na szkolnych korytarzach. Ich barwa i zapach sprawiały, że nie dało się przejść obok nich obojętnie. Już z samego rana uczniowie klas pierwszych uczestniczyli w zabawach muzyczno- ruchowych pod hasłem Jabłuszka pełne snów. Dzieci z klas drugich prezentowały swoją sprawność fizyczną na zajęciach wychowania fizycznego z

doskonalili swoją sprawność ruchową i wiadomości o jabłkach w grze terenowej. Ogromną niespodziankę przygotowała Rada Rodziców, która ufundowała kosze z jabłkami. To nie wszystko.To nie wszystko. Chętni uczniowie przygotowują kartki z przepisami, w których królują jabłka. W ten sposób powstanie wielka Książka Kucharska uczniów naszej szkoły. Mamy nadzieję, że to nowe szkolne święto sprawi, że jabłko na stałe zagości w naszym jadłospisie, bo jest zdrową i smaczną przekąską, mającą dobry wpływ na nasze zdrowie i samopoczucie.

SZKOŁA PODSTAWOWA W TŁOKINI WIELKIEJ

WITAJ, SZKOŁO!

Minęły wakacje i czas wracać do szkół... Zgromadzeni 2 września w odświętnie udekorowanej sali sportowej : uczniowie, nauczyciele, pracownicy szkoły i rodzice usłyszeli pierwszy szkolny dzwonek. Wypełniona po brzegi sala świadczyła o tym, że zgromadzeni są pełni energii do pracy i nauki.

Uroczystość uświetnili swą obecnością: ks. proboszcz Łukasz Pondel, pani Marlena Kiermas- Gruszka- przewodnicząca komisji oświaty, pani Kinga Jopek, pani Bogusława Kurowska i pani Alicja Zymon - przedstawicielki rady rodziców.

Najpierw głos zabrała pani Katarzyna Wyborna, która w imieniu całej społeczności szkolnej pogratulowała, złożyła życzenia i wręczyła bukiet kwiatów pani Edycie Banasiak, która przystąpiła do konkursu i została dyrektorem szkoły na kolejne 5 lat.

Po krótkiej części artystycznej wszyscy uczcili pamięć poległych i pomordowanych w czasie II wojny światowej. Następnie dyrektor Edyta Banasiak powitała zebranych. W sposób szczególny zwróciła się do pierwszoklasistów, a także przedstawiła wychowawców klas i przydzieliła klasom sale.

Podziękowała Burmistrzowi, Radnym Gminy Opatówek , a także Sołtysom i Radom Sołeckim za fundusze na remonty i odnowienia. Odczytała list ministry edukacji Barbary Nowackiej i kuratora wielkopolskiego Igora Bykowskiego. Życzyła uczniom sumienności i pracowitości, a nauczycielom satysfakcji i wytrwałości.

Mamy nadzieję, że rok szkolny 2024/2025 będzie „ czasem wzajemnego zrozumienia, szacunku, wsparcia i współpracy".

85.rocznica agresji ZSRS na Polskę

17 września odbył się uroczysty apel upamiętniający 85. rocznicę agresji Związku Radzieckiego na Polskę we wrześniu 1939 roku. Wrzesień to miesiąc ważnych rocznic wydarzeń patriotycznych. Uczniowie klasy ósmej: Natalia Kałuża, Krzysztof Karwacki, Piotr Pilas, Karolina Ugorna przypomnieli trudny dla Polski moment historyczny z okresu II wojny światowej, zwrócili uwagę na pamięć o walkach i bohaterach tamtych dni. Agresja 17 września, była efektem tajnego paktu Ribbentrop-Mołotow z 23 sierpnia 1939 roku, który przewidywał wspólną agresję na Rzeczpospolitą, zajęcie i podział jej terytorium. Młode pokolenie powinno nie zapomnieć nigdy o bohaterstwie minionych pokoleń - żołnierzy i cywilów. Obowiązkiem jest wiedzieć, wspominać i pamiętać! Apel uświetniła pieśń pt. „Wzdłuż tej drogi na Smoleńsk" w wykonaniu uczniów z klasy szóstej Oliwii Popiołek i Pawła Pilasa. Przygotowana pod kierunkiem pani Urszuli Borwik.

Aktywna szkoła

Szkoła Podstawowa im. Władysława Broniewskiego w Tłokini Wielkiej jako pierwsza w gminie dołączyła do ogólnopolskiego programu „Aktywna Szkoła - Aktywny Weekend", realizowanego przez Ministerstwo Sportu i Turystyki. Program, skierowany do dzieci i młodzieży, ma na celu promowanie aktywności fizycznej oraz zdrowego trybu życia.ła Pilasa. Przygotowana pod kierunkiem pani Urszuli Borwik.

Dzięki tej inicjatywie, w trakcie wakacji zorganizowano zajęcia sportowe dla dzieci z lokalnej społeczności, wykorzystując dostępne obiekty sportowe szkoły. Udział w zajęciach przyniósł liczne korzyści – więcej dzieci, a także młodzieży mogło zadbać o swoją kondycję i zdrowie, spędzając czas aktywnie i w sposób rozwijający ich zainteresowania sportowe.

Dodatkowym atutem programu jest możliwość pozyskania sprzętu sportowego dla szkoły o wartości do 25 tys. zł, co umożliwi dalszy rozwój infrastruktury i organizację kolejnych zajęć. Zajęcia prowadzone były przez p. Monikę Baran-Bodylską.

Narodowe Czytanie- „Kordian" Juliusza Słowackiego

20 września w naszej szkole odbyła się kolejna edycja Narodowego Czytania, organizowana pod patronatem Pary Prezydenckiej. Jest ona doskonałą okazją, aby uczniowie docenili wartość czytania oraz spotkali się ze sztandarowymi pozycjami literatury polskiej. W tym roku czytaliśmy fragmenty dzieła Juliusza Słowackiego „Kordian". Było to duże wyzwanie interpretacyjne. Na początek wystąpili uczniowie młodszych klas: pierwszej, drugiej i trzeciej wprowadzając nas w klimat epoki, dzieła i przybliżając postać autora. Następnie z fragmentami dzieła zmierzyli się uczniowie starszych klas.

Podczas *Narodowego Czytania* w naszej szkole, fragmenty poematu czytali uczniowie:

Klasy IV: Lena Bach, Karolina Chrystek, Justyna Kubiak, Zofia Kober, Witold Krupiński, Laura Kokocińska, Violetta Kravchuk, Maksym Kravchuk, Wiktor Maciejewski, Alicja Olejnik, Stanisław Olejnik, Aleksandra Popiołek, Kamil Rychter, Solomiia Taras, Julia Śnieguła.

Klasy V: Julia Dzięcielska, Anna Grzelak, Jakub Jopek, Marcin Kubiak, Filip Pasternak, Magdalena Olszewska, Michalina Pieczynia, Lena Walczykiewicz, Agata Witczak, Zuzanna Wdowczyk, Patrycja Wolf.

Klasy VI: Wiktoria Broniecka, Mateusz Kłodziński

Klasy VII: Agnieszka Bączkiewicz, Agata Ciesielska, Natalia Garstka, Anita Kubiak, Hubert Kurowski, Szymon Mróz, Magdalena Pilas, Stanisław Sowa, Maksymilian Sztrajt, Kacper Waszak.

Klasy VIII: Natalia Kałuża, Krzysztof Karwacki, Emilia Pilas, Piotr Pilas, Karolina Ugorna.

Serdecznie dziękujemy uczestnikom tegorocznej edycji za aktywny udział. Mamy nadzieję, że w przyszłorocznej akcji możemy liczyć na dalsze wsparcie miłośników literatury polskiej. Na kolejną edycję Narodowego Czytania zapraszamy za rok. Będą to pieśni, fraszki i treny Jana Kochanowskiego.

POMOC DLA POWODZIAN

Z potrzeby serca uczniowie, rodzice i pracownicy szkoły pospieszyli ze zbiórką najpotrzebniejszych artykułów dla powodzian.
W krótkim czasie ósmoklasiści zebrali: wodę pitna, ręczniki, koce, artykuły higieniczne, środki czystości oraz żywność długoterminową. Darczyńcy pamiętali również o czworonogach, dla nich dostarczono karmę.

Wszystkie dary zostały przewiezione do Gminnego Ośrodka Kultury, skąd trafiły do tych, którym woda zabrała wszystko, którzy utracili dorobek całego życia i nadal walczą z żywiołem.
Po raz kolejny pokazaliśmy, że potrafimy jednoczyć się w trudnych chwilach, a los drugiego człowieka jest dla nas ważny.
Wszystkim Darczyńcom serdecznie dziękujemy.

Rajd do Murowańca

Rajd rowerowy do Murowańca jest już tradycją naszej szkoły. Już od wielu lat uczniowie wspólnie ze swoimi nauczycielami pokonują trasę do tej malowniczej miejscowości.

11 września, grupa rowerzystów z klas V- VIII wraz z opiekunami oraz dzieci z przedszkola z rodzicami i uczniowie z klas I- IV wybrali się na piknik nad zalew Murowaniec. Na miejscu zabawom i radości nie było końca. Uczniowie, podążając szlakiem edukacyjnym Natura 2000 oraz korzystając z uroków terenów wokół zbiornika oraz

pięknej pogody, przypomnieli sobie beztroskie, wakacyjne chwile. Jak zwykle była to również okazja do zjedzenia pysznej pizzy.. Dodatkowo przedstawiciele klas złożyli kwiaty na symbolicznej mogile powstańców styczniowych zamordowanych w pobliskim lesie przez żołnierzy eskortujących transport poczty carskiej.

Rajd był doskonałą okazją do zacieśniania więzi między rówieśnikami oraz rozwijania umiejętności bezpiecznego udziału w ruchu drogowym. Wiadomo również, że sport to zdrowie, a promowanie zdrowego stylu życia jest bardzo ważne.

Złota Drużyna w Złotej Szkole

Z ogromną radością i dumą ogłaszamy, że po raz czwarty Szkoła Podstawowa im. Władysława Broniewskiego w Tłokini Wielkiej zdobyła tytuł Złotej Szkoły NBP IV edycji 2023/2024.
Znaleźliśmy się w gronie 258 szkół – liderów edukacji ekonomicznej w Polsce, które są prawdziwymi kuźniami wiedzy ekonomicznej, przed którymi historia polskiego złotego nie będzie miała żadnych tajemnic. Należy wspomnieć, że po czterech edycjach jesteśmy wśród 684 szkół w całej Polsce, które mogą poszczycić się tytułem „Złota Szkoła NBP".
Prawdziwą niespodzianką był fakt, że organizatorzy ogólnopolskiego projektu po raz kolejny dostrzegli zaangażowanie naszych uczniów i całej społeczności szkolnej w realizację wszystkich zadań oraz udział w dodatkowych aktywnościach. Ale to, co się wydarzyło w czasie uroczystej gali w siedzibie Narodowego Banku Polskiego w Warszawie przeszło nasze najśmielsze oczekiwania. **Zajęliśmy I miejsce w kategorii Warsztaty uczniowskie i w nagrodę nasza szkoła otrzymała 10 000 złotych.** Kapituła konkursowa doceniła nasze starania, które zaowocowały następującymi inicjatywami:
- Gra miejska po Warszawie - „Polski złoty"
- „Przygoda w Świecie Waluty" - Dzień Gier Ekonomicznych dla klas 1-8
- Quiz „100 pytań na 100 lat polskiego złotego w obiegu"
- Gra miejska w Opatówku - „100 minut złotego Polskiego"
- Quiz na najlepszego znawcę „Stulecie z polskim złotym"

Drużyna projektowa w składzie: Nikodem Alejziak kl. VIII, Piotr Alejziak kl. VIII, Michał Błaszczyk kl. VIII, Adrian Kalinowski kl. VIII, Jan Panfil kl. VIII, Jakub Waszak kl. VIII, Lena Borwik kl. VII, Natalia Kałuża kl. VII, Igor Olszewski kl. VII, Emilia Pilas kl. VII, Piotr Pilas kl. VII, Karolina Ugorna kl. VII oraz koordynatorki: Katarzyna Wyborna i Izabela Krupińska składają serdeczne podziękowania wszystkim osobom, które wspierały ich działalność na każdym etapie realizacji przedsięwzięcia.

SZKOŁA PODSTAWOWA W RAJSKU

Czytanie – ważna rzecz!

W dniu 9 września 2024 r. Szkoła Podstawowa w Rajsku włączyła się w 13. ogólnopolską akcję „Narodowe Czytanie". Lekturą tegorocznej edycji wybrano arcydzieło polskiego romantyzmu - „Kordian" autorstwa Juliusza Słowackiego. Ten mądry i poruszający utwór, pełen jest rozważań o najistotniejszych sprawach narodu oraz artystycznych walorów. Na pierwszym planie pojawia się polski patriota, tęskniący za wolną Polską. Utwór powstał bowiem w czasach zaborów po upadku powstania listopadowego. W przygotowaniu akcji wzięli udział uczniowie klas VI – VIII, którzy w przebraniach z zaangażowaniem odczytali fragment Aktu 2 przed swoimi kolegami. Czytaniu utworu towarzyszyła refleksja nad Polską i polskim losem.

Dnia 29 września obchodzony jest w Polsce Ogólnopolski Dzień Głośnego Czytania. To nietypowe święto zostało ustanowione w 2001 r. przez Polską Izbę Książki. Za jego patronkę obrano Janinę Porazińską, autorkę bajek i wierszy dla dzieci i młodzieży (m.in. „Pamiętnik Czarnego Noska" czy „Szewczyk Dratewka"). Nasza biblioteka również włączyła się w obchody tego święta. Uczennice

klasy 5 wraz z nauczycielem bibliotekarzem udały się do grup przedszkolnych Smerfy, Pluszaki i Chochliki i głośno czytały swoim młodszym kolegom przygotowane wcześniej bajki. Czytanie jest ważne już od najmłodszych lat, gdyż rozwija u dzieci wyobraźnię, pobudza myślenie, uczy języka polskiego, a wspólne czytanie z kimś bliskim pomaga rozwijać łączące więzi i budować relacje. Zachęcamy do czytania każdego dnia przez co najmniej pół godziny dziennie.

Szkolne rozmaitości

15 września obchodzimy Międzynarodowy Dzień Kropki. Jest to święto kreatywności, odwagi i zabawy. Z tej okazji klasa II obejrzała krótkometrażowy film na temat książki „The Dot", autorstwa Petera Reynoldsa. To historia dziewczynki, która dzięki małej kropce zmieniła myślenie o sobie i uwierzyła we własne możliwości. Tego dnia uczniowie i nauczyciele mieli na sobie ubrania w kropki.

W dniu 18.09 w naszej szkole odbyły się wybory na przewodniczącego szkoły. Społeczność uczniowska wybierała swojego przedstawiciela. Wybory miały charakter ogólnoszkolny i przebiegały w sposób demokratyczny. Uczniowie mieli karty do głosowania, które po wypełnieniu wrzucali do urny. Wybory były poprzedzone kampanią, w której kandydaci tworzyli plakaty oraz składali obietnice wyborcze.

Uczniowie naszej szkoły po raz kolejny wzięli też udział w akcji „**Sprzątanie świata**" i wraz z opiekunami oczyścili teren szkoły oraz pobliskie drogi Rajska, a zebrane śmieci posegregowali i wyrzucili do odpowiednich koszy.

28.09 obchodziliśmy Światowy Dzień Jabłka. Z tej okazji na zajęciach świetlicowych dzieci poznały odmiany jabłek i miały możliwość testowania ich smaku. Uczniowie, wycinali foremkami różne kształty, a następnie przy pomocy wyciskarki robili pyszny i zdrowy sok jabłkowy. Klasa 2 przygotowała pyszna szarlotkę oraz zdrowy kompot. Po zapoznaniu się z przepisami, uczniowie przystąpili do pracy i wspólnie przygotowali ciasto, jabłka i kruszonkę.

Następnie gdy szarlotka była już w piekarniku wyruszyli na mały spacer by poobserwować drzewa w pobliskim sadzie. Dzieci z grupy PLUSZAKI też wybrały się na wycieczkę do pobliskiego sadu, poznając tym samym miejsce pochodzenia jabłek i pracę sadownika.

SZKOŁA PODSTAWOWA W CHEŁMACH

Konkurs języka angielskiego WORDS CHAMPION

W dniu 17 czerwca 2024 roku odbył się międzyszkolny etap konkursu języka angielskiego Words Champion zorganizowanego przez Szkołę Językową Forum w Kaliszu. Celem konkursu było promowanie kreatywnych i ciekawych sposobów nauki i zapamiętywania słówek. Podczas finału sprawdzana była znajomość leksyki języka angielskiego.

Po zgłoszeniu do konkursu w kwietniu każdy uczeń otrzymał login do kursu online: lekcji, prezentacji, interaktywnych ćwiczeń, gier i zabaw oraz materiałów do pobrania, a także podpowiedzi jak skutecznie uczyć się słówek.

Podczas finału, który przeprowadzony był w trzech kategoriach wiekowych naszą szkołę reprezentowali: Zuzanna Nowak, Alicja Rydzińska, Stanisław Waliś, Patrycja Grzesiak, Aleksandra Siepa, Jan Sroczyński, Bartłomiej Waliś, Mateusz Sikora, Lena Jędrzejewska i Zuzanna Nawrotkiewicz

Kategoria klas 3-4: II miejsce Stanisław Waliś, III miejsce Zuzanna Nowak
Kategoria klas 5-6: II miejsce Mateusz Sikora
Kategoria klas 7-8: I miejsce Zuzanna Nawrotkiewicz i Lena Jędrzejewska

Serdecznie gratulujemy wszystkim uczestnikom i życzymy kolejnych sukcesów!

Zawody sportowe w ramach rywalizacji Szkolnego Związku Sportowego

W ubiegłym tygodniu w Szkole Podstawowej w Opatówku rozegrano zawody sportowe w ramach rywalizacji Szkolnego Związku Sportowego.

12 czerwca 2024 r. rozegrano Mistrzostwa Gminy Opatówek - Igrzyska Dzieci w piłce siatkowej klas 4-6. Zarówno w rywalizacji dziewcząt jak i chłopców reprezentanci naszej szkoły zajęli II miejsca. Drużyny prowadziła Magdalena Karolak. Gratulujemy.

Natomiast 13 czerwca 2024 r. odbyły się Mistrzostwa Powiatu Kaliskiego Ziemskiego w lekkiej atletyce. Nasza ośmioosobowa drużyna zdobyła w zawodach aż 7 medali. Wśród dziewcząt skok w dal oraz bieg na 60 metrów wygrała Zofia Matysiak. Agnieszka Banach była najlepsza w biegu na 300 metrów. Alicja Jabłońska była druga w pchnięciu kulą. Zuzia Nawrotkiewicz również zajęła drugie miejsce w biegu na 600 metrów. Ponownie wspaniale zaprezentowała się nasza sztafeta 4 X 100 metrów w składzie Ada Karbowiak, Agnieszka Banach, Alicja Jabłońska i Zofia Matysiak, która zdobyła złoty medal. Również dobrze w zawodach tej rangi zaprezentowali się Adam Łuczak, Mateusz Kostera i Patryk Leszka. Szczególnie wyróżnił się Patryk, który zdobył srebrny medal w biegu na 100 metrów. Uczniów do zawodów przygotowywał Tomasz Mikucki.

Uroczystości rozpoczęcia nowego roku szkolnego

2 września miało miejsce wyjątkowe wydarzenie podczas uroczystości rozpoczęcia nowego roku szkolnego w naszej szkole. Po 18 latach pełnienia funkcji dyrektora ze swojego stanowiska ustąpił Pan Tomasz Mikucki. Podczas wzruszającej ceremonii społeczność szkolna miała okazję podziękować mu za wieloletnią pracę, ogromne zaangażowanie i nieoceniony wkład w rozwój naszej placówki. Jego niezwykłe oddanie na zawsze pozostanie w naszych sercach.

Jednocześnie z radością powitaliśmy nową dyrektor Panią Katarzynę Juskowiak. Wierzymy, że jej doświadczenie, świeże spojrzenie oraz pełne energii podejście przyniosą szkole wiele sukcesów i innowacji. Nowa pani dyrektor w swoim przemówieniu podkreśliła, że zamierza kontynuować tradycje szkoły, ale również wprowadzać nowe inicjatywy, które będą sprzyjać rozwojowi naszych uczniów.

Wszyscy razem z optymizmem wkraczamy w kolejny rok

Symboliczne odsłonięcie murali

2 września odbyło się również oficjalne, symboliczne odsłonięcie dwóch murali, które zostały wykonane na ścianach Szkoły Podstawowej im. Jana Pawła II w Chełmcach oraz Przedszkola wchodzącego w skład naszej placówki.

Mural na ścianie głównego budynku nawiązuje do Patrona naszej szkoły i przedstawia herb papieski. Został on ufundowany przez Burmistrza Gminy Opatówek p. Sebastiana Wardęckiego oraz Radę Rodziców działającą przy naszej szkole.

Ecomural zdobiący ścianę budynku przedszkola powstał w ramach projektu realizowanego przez Fundację Inicjatywa dla Opatówka, na której czele stoi Prezes p. Mateusz Walczak. Inicjatywa została dofinansowana ze środków Samorządu Województwa Wielkopolskiego.

Mural swoją treścią promuje ekologiczne nawyki w życiu codziennym. Za koncepcję i wykonanie odpowiedzialny był zespół Marcina Nawrockiego z Krakowa.

XVI Rajd Młodzieżowych Drużyn Pożarniczych Gminy Opatówek

Uczniowie Szkoły Podstawowej w Chełmcach 21.09.24r. wzięli udział w XVI Rajdzie Młodzieżowych Drużyn Pożarniczych Gminy Opatówek. Celem rajdu było m.in.: doskonalenie sprawności fizycznej, popularyzacja turystyki pieszej, pogłębianie wiedzy z dziedziny pożarnictwa oraz poznawanie i pogłębianie znajomości przyrody i jej ochrony.

Uczniowie brali udział w różnych konkurencjach i konkursach. Śpiewali Hymn Strażacki Rycerze Floriana, rozpoznawali sprzęt strażacki, brali udział w konkursie wiedzy o regionie oraz pierwszej pomocy, uczestniczyli w sztafecie strażackiej.

Na koniec uczestnicy otrzymali nagrody rzeczowe oraz dyplomy. Dzieciom bardzo się podobało, było dużo śmiechu i zabawy. Mamy

II miejsce sztafety 4X100 m dziewcząt w Wielkopolskich Igrzyskach Młodzieży Szkolnej na szczeblu rejonu.

26 września 2024 roku na Stadionie Miejskim w Kaliszu odbyły się zawody w ramach festiwalu Sztafet. Kolejny raz bardzo dobrze zaprezentowała się w nich drużyna naszej szkoły w składzie: Agnieszka Banach, Alicja Jabłońska, Zofia Matysiak i Zuzanna Nawrotkiewicz. Dziewczęta zajęły 3 miejsce w Finale Rejonu (powiaty: kaliski, ostrowski, krotoszyński, pleszewski, ostrzeszowski, kępiński i miasto Kalisz). Gratulujemy!

Mistrzostwa Gminy Opatówek w Czwórboju Lekkoatletycznym

27 września 2024 r. odbyły się Mistrzostwa Gminy Opatówek w Czwórboju Lekkoatletycznym. W zawodach rywalizowały sześcioosobowe drużyny dziewcząt i chłopców w czterech konkurencjach. Były to; skok w dal, bieg sprinterski na 60 m, rzut piłeczką palantową oraz bieg na 600 m dziewcząt i 1000 m

nagrodzone brązowymi medalami. Naszą szkołę reprezentowali: Patrycja Grzesiak, Maria Nicpoń, Zofia Stedler, Hanna Szczepanik, Maria Wągrowska i Oliwia Wróbel oraz Grzegorz Banaszak, Ksawery Błaszczyk, Filip Krómrej, Tobiasz Łypaczewski, Alan Sójka i Szymon Trębiński. Opiekę nad zawodnikami sprawował Tomasz Mikucki. Indywidualnie wśród zawodników naszej szkoły zaprezentowali się Patrycja Grzesiak i Grzegorz Banaszak. Wszystkim uczestnikom gratulujemy.

GOPS w Opatówku

III Dni Trzeźwości Gminy Opatówek - 16-22 czerwca 2024

Poranne działania w dniu 17 czerwca 2024 r. pod nazwą „BEZ CHEMII NA DRODZE'' prowadzone były na drogach gminy Opatówek przez przedstawicieli Komisariatu Policji w Opatówku.

To ogólnopolska kampania społeczna adresowana do użytkowników dróg, a w szczególności do kierowców, rowerzystów, pasażerów oraz rodziców młodych ludzi, którzy w bliższej lub dalszej przyszłości zostaną kierowcami. Wśród 54 skontrolowanych kierujących nie ujawniono żadnych przestępstw i wykroczeń. Fakt ten napawa optymizmem i jest motywacja do dalszych w tym zakresie w aspekcie profilaktyki uniwersalnej.

Dzielnicowi Starszy Aspirant Artur Woźniak i Sierżant Sztabowy Marcin Młynek w trakcie działań wykorzystali wszystkie dostępne urządzenia do pomiaru stanu trzeźwości, dążąc do sprawdzenia stanu trzeźwości maksymalnej liczby kierujących. Celem akcji było wyeliminowanie z dróg tych, którzy siadają za kierownicę po wypiciu alkoholu. Funkcjonariusze przeprowadzili edukację propagującą ideę trzeźwości wśród kierowców oraz mieszkańców. Policja poszerzyła wiedzę rozmówców o skutkach prowadzenia pod wpływem narkotyków jako aspekt karalny. Osoby zainteresowane otrzymały ulotki pt. „Nie pozwól chemii przejąć kontroli" oraz odblaski profilaktyczno – informacyjne.

Współdziałanie władz gminy z Policją dowodzi, jak ważne jest dla nich bezpieczeństwo mieszkańców gminy Opatówek. Komisarz Tomasz Dyrdziak kierując Komisariatem Policji w Opatówku dokłada wszelkich starań w realizacji działań profilaktycznych zaplanowanych jako długofalowe z wysokim stopniem skuteczności. Wizerunek Komisariatu Policji w Opatówku świadczy o rzetelności i otwartości na zgłaszane tematy, problemy ze strony mieszkańców Gminy Opatówek

Placówki oświatowe oraz placówki służby zdrowia z terenu gminy Opatówek zostały zaopatrzone w ulotki profilaktyczne informujące o następstwach prowadzenia auta pod wpływem alkoholu, narkotyków, NSP.

Realizacja w ramach Gminnego Programu Profilaktyki i Rozwiązywania Problemów Alkoholowych oraz Przeciwdziałania Narkomanii Gminy Opatówek na lata 2024-2025.

III Dni Trzeźwości Gminy Opatówek - 16-22 czerwca 2024

Policjanci w szeregach przedszkolaków Publicznego Przedszkola „Wesoły Smyk" w Opatówku. 18 czerwca 2024 r. Dzielnicowi Komisariatu Policji w Opatówku Starszy Aspirant Artur Woźniak i Sierżant Sztabowy Marcin Młynek zrealizowali działania edukacyjno – profilaktyczne na rzecz wychowanków Przedszkola WESOŁY SMYK w Opatówku

Policjanci przeprowadzili prelekcję w zakresie profilaktyki, poprawy bezpieczeństwa w ruchu drogowym wśród najmłodszych niechronionych uczestników ruchu. Przypomnieli dzieciom zasady bezpiecznego poruszania się po drogach w mieście i na wsi. Zwrócili również uwagę na sposób zachowania się w przypadku napotkania wałęsających się psów, znalezienia cudzej własności, nieznajomych osób składających propozycję poczęstowania cukierkiem albo podwiezienia do domu, właściwego korzystania z Internetu, nie udostępniania danych osobowych o sobie i rodzinie osobą obcym, znajomości numerów alarmowych. Prelegenci swoją postawą i przekazaną wiedzą zbudowali zaufanie wśród milusińskich przedszkola. Przedsięwzięcie to nie miało by miejsca, gdyby nie troska i zaangażowanie kadry przedszkola w osobie Pań **Jolanty Włoszczyńskiej, Anny Okuniewskiej i Małgorzaty Melka.**

Przedstawiciele Komisariatu Policji w Opatówku chętnie odpowiadali na pytania zadawane im przez dzieci i nauczycieli. Policjanci zaprezentowali także sprzęt niezbędny w ich codziennej pracy a na koniec spotkania dzieci miały okazję obejrzeć policyjny radiowóz i zrobić sobie pamiątkowe zdjęcia. Dzieci otrzymały tematyczne odblaski poprawiające widoczność na drodze. Spotkania przebiegły w miłej atmosferze, co dokumentuje zamieszczona poniżej galeria zdjęć.

GOPS Opatówek składa wyrazy podziękowania Dyrektorowi Publicznego Przedszkola „Wesoły Smyk" w Opatówku Zdzisławie Pawliczak za umożliwienie przeprowadzenia działań profilaktycznych.

Realizacja w ramach Gminnego Programu Profilaktyki i Rozwiązywania Problemów Alkoholowych oraz Przeciwdziałania Narkomanii Gminy Opatówek na lata 2024-2025.

III Dni Trzeźwości Gminy Opatówek 16 - 22 czerwca 2024 r.

19 czerwca 2024 r. zrealizowano szkolenie pt." Uzależnienie od alkoholu – diagnoza, profilaktyka i terapia". Szkolenie zamknięte dla osób reprezentujących: GOPS, Policję, GKRPA, Oświatę.

Celem szkolenia było poszerzenie wiedzy i umiejętności przedstawicieli służb w zakresie:

- Rozpoznawania objawów uzależnienia od alkoholu
- Prowadzenia rozmów motywacyjnych z osobami uzależnionymi i ich rodzinami
- Kierowania osób uzależnionych do odpowiednich form pomocy
- Prowadzenia działań profilaktycznych w środowisku lokalnym

Realizator szkolenia Centrum Działań Profilaktycznych Wieliczka

Szkolenie przeprowadził Dominik Dudek – pedagog specjalny w Centrum Działań Profilaktycznych. Absolwent studiów magisterskich z zakresu pedagogiki resocjalizacyjnej na Uniwersytet Dolnośląski DSW Wrocław. Specjalista PARPA w zakresie profilaktyki i rozwiązywania problemów alkoholowych w społecznościach lokalnych. Jest emerytem policyjnym.

Realizacja szkolenia zgodnie z Gminnym Program Profilaktyki i Rozwiązywania Problemów Alkoholowych oraz Przeciwdziałania Narkomanii Gminy Opatówek na lata 2024-2025.

III Dni Trzeźwości Gminy Opatówek 16-22 czerwca 2024

21 czerwca 2024 r. Fundacja "Inicjatywa dla Opatówka" przygotowała profilaktyczne zajęcia terenowe dla dzieci ze Świetlicy Środowiskowej "Słoneczko" w Opatówku.

Wiceprezes fundacji - Ewa Machelak w tym roku poprowadziła zajęcia na świeżym powietrzu w Opatówku, tuż przy stawach, które są wizytówką naszej miejscowości.

Spotkanie miało na celu promowanie wśród uczestników zdrowego trybu życia oraz nauki współdziałania i współpracy, a przy okazji było świetną okazją by wspólnie świętować zakończenie roku szkolnego i otrzymanie świadectw.

Motywem przewodnim spotkania był temat "Poszukiwaczy Skarbów". Jednogłośnie wszyscy podjęli chęć współpracy, bo przecież do odważnych świat należy. Zatem padło hasło : "Ahoj przygodo!" i zaczęła się wspólna zabawa. Przygotowano 8 zadań, a każde z nich dzieci odebrały z dużym entuzjazmem.

Niektóre polecenia wymagały podziału na grupy, inne natomiast indywidualnych predyspozycji i umiejętności. Podkreślić należy, że w każdym zadaniu uczestnicy świetnie sobie radzili, a motywacja i osobiste zaangażowanie każdego dziecka zwiększało skuteczność oddziaływań profilaktycznych. Najwięcej śmiechu i kibicowania było przy rzucaniu piłeczek do celu, czyli do przygotowanego "Wesołego Pirata" oraz przy wyścigu morskiego statku, zabawie w "Głuchy telefon" czy przy kalamburach. Były też zadania rozwijające umiejętności plastyczne tj. malowanie kamieni we wzory pirackie czy malowanie paluszkami Pirata zamkniętego w "biurowych" koszulkach.

Na koniec dla każdego uczestnika czekały niespodzianki "małe skarby" oraz pamiątkowy dyplom uczestnictwa w zajęciach. To było wspaniałe, słoneczne i wesołe popołudnie, a dzieci ze świetlicy współpracowały, a także wykazywały się charyzmą, sprytem, odwagą, cierpliwością, intuicją jak również sprawnością fizyczną. Zajęcia terenowe okazały się doskonałą formą połączenia aktywności fizycznej z profilaktyką i przyniósł mnóstwo radości.

Realizacja w ramach Gminnego Programu Profilaktyki i Rozwiązywania Problemów Alkoholowych oraz Przeciwdziałania Narkomanii Gminy Opatówek na lata 2024-2025. .

PIKNIK RODZINNY

III Dni Trzeźwości Gminy Opatówek 16-22 czerwca 2024 r. realizacja zgodnie z Gminnym Programem Profilaktyki i Rozwiązywania Problemów Alkoholowych oraz Przeciwdziałania Narkomanii Gminy Opatówek na lata 2024-2025.

Inicjator Stowarzyszenie Trzeźwościowe „Pomocna Dłoń" w Opatówku. **Realizacja Pikniku Rodzinnego w dniu 22.06.2024 r. boisko Zespołu Szkół im. S. Mikołajczyka w Opatówku.**

Sebastian Wardęcki Burmistrz Gminy Opatówek witając społeczność lokalną oraz gości zaproszonych podkreślił działalność Stowarzyszenia Trzeźwościowego „Pomocna Dłoń" w Opatówku na rzecz gminy Opatówek w szerzeniu idei trzeźwości. Piknik zaszczycili swoją obecnością Przewodniczący Rady Miejskiej Gminy Opatówek Paweł Bąkowski oraz Radni Rady Miejskiej Gminy Opatówek Marlena Kiermas – Gruszka i Mariusz Małoburski oraz Kierownik GOPS Opatówek Violetta Galant i Przewodnicząca Gminnej Komisji Rozwiązywania Problemów Alkoholowych w Opatówku Małgorzata Rektor. Prezes Stowarzyszenia Paweł Dziedzic złożył szczególne wyrazy uznania i podziękowania za wsparcie w realizacji działań ze strony Burmistrza Gminy Opatówek oraz GOPS Opatówek, przekazując okolicznościowe podziękowania. Przedstawiciel „Pomocnej Dłoni" skierował wyrazy uznania członkom Stowarzyszenia w osobie Małgorzaty Dziedzic i Antoniego Baczyńskiego wręczając podziękowania.

Przedstawiciele Komisariatu Policji w Opatówku w osobach Beaty Molka i Marcina Młynka, przeprowadzili edukację profilaktyczną rozdając ulotki i odblaski tematyczne profilaktyczne. Zdjęcia pamiątkowe w samochodzie Policji dostarczyły wiele radości szczególnie najmłodszym uczestnikom.

Inicjatywę Dni Trzeźwości wspierały stoiska wystawione przez Warsztaty Terapii Zajęciowej w Cieni Drugiej; Namiot profilaktyczny – Stowarzyszenia Abstynenckiego „Abstynent" z Milicza; Punkt Profilaktyczny reprezentujący Gminę Opatówek – przez realizatora Oficynę Profilaktyczną z Krakowa – prowadzący działania w zakresie profilaktyki uzależnień psycholog Andrzej Jaroszyk oraz animatorzy gier, konkursów i zabaw; Namiot Stowarzyszenia Trzeźwościowego „Pomocna Dłoń" w Opatówku.

Scena została wypełniona występami artystycznymi przedstawicielami Gminnego Ośrodka Kultury w Opatówku: Zespół Opatowianie, Zespół Muzyczna Stacja oraz Kapeli Ludowej SŁONECZKO. Konferansjerem był Paweł Figiel Dyrektor GOK w Opatówku. DMUCHAŃCE to kolejna atrakcja zapewniona przez GOK Opatówek. Występ Tomasza Żmudy w rytmie rocka i bluesa był bliski upodobaniom i sercu zgromadzonej publiczności.

Piknik został uświetniony pokazem Klubu Karate Kyokushin Kalisz. Aktywność młodych ludzi jest świadectwem zaangażowania osób prowadzących. Wykonany pokaz wzbudził szczególny zachwyt wśród młodych uczestników pikniku.

Malwa Opatówek, Rowery Opatówek, Piekarnia Sierzchów.

Novum wśród atrakcji była prezentacja Piotra Nadolskiego swoich ptasich podopiecznych. Uczestnicy zabawy zdobyli bardzo dużo cennych informacji, poznali specyfikę poszczególnych gatunków ptaków, a także odbyli swój własny spacer z drapieżnikiem. Grupa Motocyklowa Joker'S Grodziec dokonała prezentacji mechanicznych czarnych rumaków.

Druhowie OSP Opatówek zachęcali pociechy do poznania profesji STRAŻAKA OCHOTNIKA prezentując tajemnice wozu strażackiego oraz quad jako świadectwo przemiany w nowoczesną i funkcjonalną a zarazem skuteczną w niesieniu pomocy jednostkę.

Każdy uczestnik dzięki sponsorom tego dnia miał szansę doświadczyć niepowtarzalnych wrażeń:

- przeprowadzonej edukacji w zakresie ochrony środowiska przez Przedsiębiorstwo Oczyszczania Miasta EKO Sp. z o.o. w Kaliszu;
- ALPAKI – Pięgonisko – Pustkowie.

Gry i zabawy rodzinne stanowiły niepowtarzalną okazję do spędzenia rodzinnego sobotniego popołudnia. Taniec, zabawa, bańki mydlane, słodycze, napoje, malowanie buziek i uśmiech na twarzach osób uczestniczących to radość szerzenia idei trzeźwości, promocji zdrowego stylu życia. Uczestnicy mieli szansę posilić się grillowaną kiełbaską przygotowana przez przedstawicieli Stowarzyszenia Trzeźwościowego „Pomocna Dłoń" w Opatówku i grochówką przygotowaną przez Druhów Ochotniczej Straży Pożarnej w Opatówku.

W tym szczególnym dniu uczestniczyli w edukacji i zabawie mieszkańcy Gminy Opatówek, osoby zainteresowane ruchem trzeźwościowym z terenu województwa wielkopolskiego, łódzkiego i dolnośląskiego.

Bezpieczeństwo uczestników zapewniała Firma Solid Security – Ochrona Osób i Mienia Kalisz, zabezpieczenie medyczne ratownik Krzysztof Porada.

Loteria Fantowa przeprowadzona przez Stowarzyszenie Trzeźwościowe „Pomocna Dłoń" w Opatówku cieszyła się szczególnym powodzeniem. Każdy los zakupiony posiadał przypisaną nagrodę. **Uwieńczeniem loterii było losowanie głównej**

Nonagrody roweru MAXIM ufundowanego przez Sebastiana Wardęckiego Burmistrza Gminy Opatówek.

Sponsorzy: Sebastian Wardęcki Burmistrz Gminy Opatówek, Colian Sp. z o. o. Opatówek, Bank Spółdzielczy „Ziemi Kaliskiej" w Opatówku, Firma POM-EKO Kalisz, Hurtownia Ogrodnicza LIDIA w Opatówku ul. Rogatka, Szkółka Opatówek Małoburski, Pizzeria Pizza Planeta Kalisz, Pizzeria Peperoni Opatówek, Centrum Rolno-Ogrodnicze Chojnacki Opatówek ul. Rogatka, Zakład Pogrzebowy Hermes Kalisz, Karczma Gastro Opatówek ul. Rogatka, Hurtownia DON-BUD Opatówek, Zakład Wędliniarski Wojciech Fiderkiewicz Kalisz, Sklep Wędkarski Rybka Godziesze, Myjnia Samochodowa Kalisz ul. Budowlanych 2, Hurtownia Rolno - Ogrodnicza MAJA Józefów, Centrum Rolnicze Avena Szulec, Halina Marszał – Sroczyńska, Karol Rudowicz, Młyn Niedźwiady, Firma Darko Czajków, EDGUM Niedźwiady, Bufet Leśny Opatówek, Sklep Wielobranżowy „Po schodkach" Opatówek, Sklep MISZ-MASZ Opatówek, Kwiaciarnia Malwa Opatówek, Rowery Opatówek, Piekarnia Sierzchów.

Aktywizacja osób starszych w Klubie Senior+ w Sierzchowie

Klub Senior+ w Sierzchowie działa już ponad 1,5 roku. Jest miejscem spotkań osób nieaktywnych zawodowo z gminy Opatówek, w wieku 60+. Jest to ośrodek wsparcia, który ma na celu propagowanie modelu aktywnego i godnego życia w wieku senioralnym. Podejmowanie aktywności przez osoby starsze jest istotne w utrzymaniu sprawności fizycznej i psychicznej, a także w podtrzymywaniu samodzielności. Aktywność wpływa na ogólny dobrostan seniora, „jest lekiem" na samotność, nudę czy depresję, a w znaczeniu szerszym przyczynia się do zmniejszenia skutków wykluczenia społecznego osób starszych w społeczeństwie.

Klub Seniora w Sierzchowie zachęca bogatą ofertą zajęć dostosowaną do możliwości i potrzeb seniorów. Znajdują tu przestrzeń do rozwoju swoich zainteresowań. Spotkania w klubie są dobrym sposobem na poznanie nowych osób, integrację,

organizowanie wzajemnej pomocy na rzecz innych oraz produktywne spędzenie czasu wolnego. Obecność w grupie mobilizuje, zachęca i dodaje odwagi. Seniorzy w klubie spotykają się przez 5 dni w tygodniu, od poniedziałku do piątku, w godz. 8.00-12.00 I grupa i 12.00-16.00 II grupa, na różnego rodzaju zajęciach, które nadal cieszą się ogromnym zainteresowaniem tj. rehabilitacja, zajęcia sportowo rekreacyjne (tenis stołowy, szachy, warcaby, gry planszowe itp.), zajęcia muzyczne, komputerowe, kulinarne, psychoterapia, zajęcia manualne, plastyczne i florystyczne, zajęcia z pierwszej pomocy z udziałem ratownika medycznego. Były również organizowane wyjazdy kulturalne na kabaret, do teatru, do biblioteki, do kina GOK w Opatówku, spotkania z dietetykiem, lekarzami różnych specjalności, pielęgniarką oraz z policjantami w zakresie bezpieczeństwa. W tym roku nowością i strzałem w dziesiątkę okazały się wyjazdy na basen i zajęcia muzyczne. Seniorzy udzielali się również w rożnych akcjach charytatywnych i społecznych tj. „Kawiarenka dla Kasi Albrecht", „Kiermasz ozdób

świątecznych w Rajsku", „Dożynki 2024". Seniorzy, którzy regularnie uczestniczą w spotkaniach grupowych, wydarzeniach kulturalnych czy warsztatach, odczuwają większe poczucie przynależności i satysfakcji życiowej co ma niezwykle pozytywny wpływ na ich samopoczucie psychiczne.

W związku z dynamicznym rozwojem Klubu Senior+ w Sierzchowie i dużym zainteresowaniem ogłaszamy otwarte zapisy. Osoby zainteresowane uczestnictwem w klubie prosimy o zgłaszanie się do Gminnego Ośrodka Pomocy Społecznej w Opatów**ku lub Klubu Senior+ w Sierzchowie.**

Wiadomości Sportowe

XXV Rajd Ogrodnika

W dniu 27 kwietnia 2024r. podczas Jubileuszowych targów odbył się XXV Rajd Ogrodnika. Burmistrz Gminy Opatówek Sebastian Wardęcki ufundował nagrody w postaci piłek, karimat turystycznych oraz śpiworów.

Celem rajdu była między innymi: popularyzacja turystyki pieszej i aktywne spędzanie czasu wolnego, budzenie wrażliwości i szacunku do przyrody oraz promowanie edukacji zdrowotnej i ekologicznej. W rajdzie uczestniczyła młodzież z różnych szkół z Powiatu Kaliskiego. Rajd ogrodniczy był doskonałą okazją do integracji młodzieży poprzez wspólne działania na świeżym powietrzu, wymianę pomysłów oraz zdrową rywalizację.

Organizatorzy rajdu:
- Zespół Szkół im. Stanisława Mikołajczyka w Opatówku,
- Urząd Miejski Gminy Opatówek,
- Starostwo Powiatowe w Kaliszu.

Dzień Dziecka z KS Opatówek i Gminą Opatówek - podsumowanie!

Cóż to był za dzień! Już od 16:00 zaczęliśmy od spektakularnego pokazu freestyle'u piłkarskiego wykonanego przez Michał Brzezicki Football Freestyler i Konrad Ciesiołkiewicz, który wywołał okrzyki zachwytu i... odrobinę zazdrości.

Następnie, każde z naszych małych gwiazd miało szansę założyć "siatę" naszym mistrzom, ale piłka ufundowana przez Trener Dryblingu Piłkarskiego - Piotr "Olo" Oleksik - Street Mekka okazała się być naprawdę cennym trofeum – niestety, żadnemu z dzieci się nie udało. Nawet jeden z rodziców postanowił podjąć wyzwanie, lecz i on musiał uznać wyższość naszych piłkarskich asów. Na szczęście, kolejne wyzwanie - trafienie w poprzeczkę - przyniosło szczęście jednemu z naszych młodych zawodników. Piłka jest jego!

Na najmłodszych przez cały czas był dostępny dmuchany Minionek, ufundowany przez Burmistrza Gminy Opatówek Sebastiana Wardęckiego, który zdobył serca dzieciaków, a po wszystkich atrakcjach można było doładować baterie kiełbaską z grilla i pysznymi dodatkami, zorganizowanymi przez rodziców i sponsorów.

Zabawa była przednia, a my pragniemy podziękować wszystkim za ogromne wsparcie i zaangażowanie. Razem tworzymy wspaniałą historię i z takim wsparciem, na pewno nie będziemy się nudzić! Odpoczywajcie, a my już po cichu myślimy nad kolejnym działaniem.

Dzięki, że jesteście z nami!

GAMEX Daniel Cieślak Spółka Jawna
Maspex
Gmina Opatówek
KS Opatówek

Minifestyn wędkarski z okazji Dnia Dziecka

Dnia 1 czerwca 2024r.nad stawami w Opatówku, odbył się minifestyn wędkarski z okazji Dnia Dziecka. Zorganizowany przez Koło PZW Opatówek, pod patronatem p. Burmistrza Sebastiana Wardęckiego.

W imprezie wzięło udział 11 dzieci, którym nie straszne były warunki pogodowe. Każdy z uczestników był w pełniej gotowości do wędkowania i złowienia jak największej ilości ryb. Brania były dość intensywne, choć ryby nie za wielkie. Swoimi doświadczeniami i wiedzą chętnie dzielili się starsi wędkarze, którzy doradzali co należy poprawić by złowić ryby. W końcu nadszedł czas aby zważyć złowione przez zawodników ryby. Na podium zawodów stanęli:

I – Michał Pietrzykowski
II – Wojciech Jaśkewicz
III – Ignacy Zieliński

Wszyscy uczestnicy zawodów otrzymali nagrody i upominki, a zwycięzcy zostali dodatkowo wyróżnieni medalami i dyplomami.

W trakcie trwania zawodów nie brakowało kibiców, dla nich też były przewidziane atrakcje. Każdy mógł wziąć do ręki wędkę i nauczyć się nią posługiwać. Został też przeprowadzony quiz z wiedzy ogólno-wędkarskiej. Tu nagrodami były słodycze oraz gadżety.

Na sam koniec był poczęstunek – tradycyjnie, kiełbaska z grilla, a na deser lody. Każdy z uczestników opuszał imprezę zadowolony i uśmiechnięty.

Zarząd Koła Polskiego Związku Wędkarskiego w Opatówku serdecznie dziękuje wszystkim za pomoc w realizacji imprezy, a szczególne podziękowania dla:

- Burmistrza Gminy Opatówek Sebastiana Wardęckiego
- UMG w Opatówku
- sklep zoologiczno-wędkarski Sumik

Uroczyste zakończenie sezonu piłkarskiego organizowane przez Klub Sportowy JASKINIOWIEC Rajsko

W sobotę 8 czerwca na terenie przy altanie wiejskiej w Rajsku odbyło się uroczyste zakończenie sezonu piłkarskiego organizowane przez Klub Sportowy JASKINIOWIEC Rajsko połączone z obchodami Dnia Dziecka.

W uroczystości wzięli udział młodzi piłkarze KS JASKINIOWIEC Rajsko wraz ze swoimi rodzinami oraz zaproszeni goście: Burmistrz

Podstawowej w Rajsku Pani Honorata Wolniaczyk.

Uroczystość poprowadził prezes KS JASKINIOWIEC Rajsko Karol Jaśkiewicz, który powitał wszystkich przybyłych i przedstawił krótkie sprawozdanie z działalności klubu. Następnie podziękował Burmistrzowi i Pani Dyrektor za dotychczasową współpracę wręczając pamiątkowe statuetki. Podziękowania złożył również trenerowi, młodym piłkarzom oraz rodzicom doceniając ich trud i zaangażowanie. Każdy piłkarz otrzymał medal oraz piłkę. Następnie młodzi piłkarze wręczyli przygotowane przez klub odznaki z podziękowaniami dla swoich rodziców.

Po przemówieniach i podziękowaniach przyszedł czas na biesiadowanie. **Na uczestników uroczystości czekały liczne atrakcje: dmuchane zamki, grill, ognisko a także słodki poczęstunek ufundowany przez Gminę Opatówek.**

Został również specjalnie przygotowany na ten dzień krótki film pokazujący dotychczasowe osiągnięcia dzieci trenujących w klubie, który został zaprezentowany wszystkim uczestnikom pikniku. Impreza przebiegła w miłej i sympatycznej atmosferze.

Klub Sportowy JASKINIOWIEC Rajsko dziękuje wszystkim, którzy pomogli w zorganizowaniu pikniku.

Rajd Rowerowy już za nami!

Rajdy Rowerowe zawsze cieszą się dużym zainteresowaniem, co miało miejsce również w sobotę, 22 czerwca. Ponad 50 uczestników stanęło na starcie sobotniego wydarzenia organizowanego przez OSP Chełmce, KGW Chełmce, oraz KGW Wolica.

Serdecznie dziękujemy wszystkim za uczestnictwo w rajdzie i pomimo deszczu, który nas spotkał zrobili w rajdzie trasę o długości 35 km.

Podczas trwania imprezy panowała niezwykle przyjazna atmosfera, a rowerzystom uśmiech nie schodził z twarzy. Tego typu inicjatywy to dla każdego wspaniała forma aktywnego spędzenia czasu, czy też nawiązania nowych znajomości. Przedział wiekowy był obszerny – od osób starszych po najmłodszych miłośników przejażdżek rowerowych.

Dziękujemy :

- KGW Chełmce za pyszny żurek
- Burmistrzowi gminy Opatówek za upominki dla najmłodszych uczestników rajdu w postaci bidonów oraz słodyczy
- OSP Chełmcee za przemiłą współpracę w organizacji rajdu
- Figle Migle

Gminne Zawody Sportowo-Pożarnicze

W dniu 30 czerwca 2024 r. na boisku sportowym w Opatówku odbyły się Gminne Zawody Sportowo-Pożarnicze. Kolejna edycja zawodów rozpoczęła się o godzinie 14:00 uroczystym wprowadzeniem drużyn na plac zawodów.

Organizatorami tegorocznych zawodów byli: Burmistrz Gminy Opatówek, Prezes Związku Oddziału Gminnego Zarządu OSP RP Gminy Opatówek, Komendant Gminny OSP oraz jednostka OSP w Tłokini Wielkiej. Mimo bardzo upalnej aury w rywalizacji udział wzięło 16 drużyn. Drużyny na stadion sportowy wprowadził Komendant Gminny OSP dh Stanisław Baran, który złożył meldunek Sekretarzowi Gminy Krzysztofowi Dziedzicowi. Rolę konferansjera pełnił Dyrektor Gminnego Ośrodka Kultury w Opatówku - Paweł Figiel. Oprawę muzyczną zapewniła Orkiestra Dęta OSP Tłokinia Wielka.

Zmagania rozpoczął pokaz przygotowany przez Dziecięcą Drużynę OSP w Zdunach, który w humorystyczny sposób zobrazował zasady udzielania pomocy poszkodowanym podczas wypadku komunikacyjnego. Dzieci zostały nagrodzone gromkimi brawami oraz medalami. Pod czujnym okiem sędziów, powołanych przez Komendanta Miejskiego PSP w Kaliszu, sędziego głównego mł. kpt. Radosława Kopcia oraz II sędziego asp. Daniela Więckowskiego, rywalizowały cztery grupy. Członkowie Młodzieżowych Drużyn Pożarniczych rywalizowali według regulaminu CTIF - do pokonania mieli sztafetę i ćwiczenie bojowe. Dorośli rywalizowali według regulaminu męskich i kobiecych drużyn pożarniczych - do pokonania mieli również sztafetę i ćwiczenie bojowe.

Za osiągnięte wyniki, zawodnicy uhonorowani zostali pucharami, medalami, dyplomami oraz nagrodami finansowymi ufundowanymi przez Burmistrza Gminy Opatówek. Ostateczna klasyfikacja w poszczególnych grupach prezentuje się następująco:

Żeńskie drużyny pożarnicze CTIF:
I miejsce - OSP w Tłokini Wielkiej
II miejsce - OSP w Opatówku
III - OSP w Borowie
Męskie drużyny pożarnicze CTIF:
I miejsce - OSP w Tłokini Wielkiej
II miejsce - OSP w Rajsku
III miejsce - OSP w Borowie
IV miejsce - OSP w Zdunach
V miejsce - OSP w Opatówku
Żeńskie drużyny pożarnicze grupy C:
I miejsce - OSP w Zdunach
II miejsce - OSP w Rajsku
III miejsce - OSP w Borowie
Męskie drużyny pożarnicze grupy A:
I miejsce - OSP w Opatówku
II miejsce - OSP w Rajsku
III miejsce - OSP w Chełmcach
IV miejsce - OSP w Borowie
V miejsce - OSP w Zdunach
Organizatorzy Gminnych Zawodów Sportowo - Pożarniczych w Opatówku: Urząd Miejski Gminy Opatówek, Oddział Gminny Związku OSP RP w Opatówku, Komendant Gminny OSP oraz OSP w Tłokini Wielkiej składają serdeczne podziękowania jednostkom OSP za udział w zawodach oraz wszystkim zaangażowanym za wszelką pomoc w ich zorganizowaniu. Druhom OSP z terenu Gminy Godziesze Wielkie za profesjonalne i rzetelne sprawowanie pieczy nad przebiegiem wszystkich konkurencji.

Obóz piłkarski KS Opatówek

Obóz profilaktyczno-piłkarski, który odbył się w dniach od 19 do 25 sierpnia 2024 roku w pensjonacie Markus w Przesiece, okazał się niezwykłą przygodą dla naszych młodych uczestników. W obozie wzięło udział 24 dzieci w wieku od 9 do 14 lat, a dzięki zaangażowaniu trenerów i opiekunów czas spędzony na obozie minął błyskawicznie.

Program obozu obfitował w wiele atrakcji, w tym wycieczkę na zamek Chojnik, wizytę w Termach Cieplickich, kąpiel pod wodospadem, zwiedzanie Karpacza, wizytę w Western City, codzienne kąpiele w basenie zewnętrznym, ognisko, saunę oraz dyskotekę. Młodzi sportowcy, pełni energii, z zapałem uczestniczyli w treningach piłkarskich, a sparing z drużyną z Miłkowa dostarczył dodatkowych emocji.

Oprócz treningów piłkarskich, dzieci brały również udział w zajęciach z profilaktyki uzależnień, co wzbogaciło program o ważny aspekt edukacyjny. Na zakończenie obozu każde dziecko otrzymało klubową koszulkę jako pamiątkę.

Dzięki wsparciu finansowemu Gminy Opatówek, Starostwa Powiatowego w Kaliszu oraz Gminnego Ośrodka Pomocy Społecznej w Opatówku udało się zorganizować to wyjątkowe wydarzenie. Liczymy na to, że letnie obozy staną się nową tradycją naszego klubu. Serdecznie dziękujemy wszystkim, którzy przyczynili się do sukcesu tego przedsięwzięcia!

Jubileusz 130-lecia Ratownictwa Wodnego w Polsce

W Stanicy WOPR im. Józefa Radwana w Szałem odbyły się uroczystości z okazji 130-lecia ratownictwa wodnego w Polsce. Gospodarzem jubileuszu było Wodne Ochotnicze Pogotowie Ratunkowe Województwa Wielkopolskiego Oddział Rejonowy w Kaliszu.

Wśród zaproszonych gości byli: Sebastian Wardęcki – Burmistrz Gminy Opatówek, który zasponsorował nagrody w postaci ręczników dla ratowników i członków WOPR, Grażyna Dziedziak – naczelnik Wydziału Kultury i Sztuki, Sportu i Turystyki UM Kalisz, reprezentująca prezydenta Kalisza, Maciej Siwek – zastępca prezesa Zarządu Wojewódzkiego WOPR w Poznaniu, Paweł Szczepaniak – członek Prezydium Zarządu Wojewódzkiego WOPR

w Poznaniu, Wacław Nowak – nestor kaliskich ratowników i honorowy członek WOPR, Józef Skutecki – były poseł i działacz WOPR, Edward Prus – prezes Stowarzyszenia „Szczypiorniak" oraz Fundacji „Ocalmy od zapomnienia". Obecni byli również przedstawiciele środowisk WOPR z Kalisza, Ostrowa Wielkopolskiego, Pleszewa i Ostrzeszowa.

W trakcie uroczystości wręczono legitymacje WOPR młodszym ratownikom, a ratownicy wodni otrzymali stosowne certyfikaty. Uchwałą Zarządu WOPR Województwa Wielkopolskiego w Poznaniu Złotą Odznaką za „Za zasługi dla WOPR Województwa Wielkopolskiego" uhonorowany został pośmiertnie zmarły niedawno Mieczysław Banach.

Udany XVI Rajd Młodzieżowych Drużyn Pożarniczych Gminy Opatówek 2024 Sierzchów za nami

Doskonalenie sprawności fizycznej, popularyzacja turystyki pieszej, poznawanie historii i zabytków regionu, pogłębianie znajomości przyrody i jej ochrona, popularyzacja wiedzy z dziedziny pożarnictwa i młodzieżowych drużyn pożarniczych oraz integracja młodego pokolenia z terenu z gminy były celem XVI Rajdu Młodzieżowych Drużyn Pożarniczych Gminy Opatówek 2024.

Organizatorami spotkania byli: Zarząd Oddziału Gminnego ZOSPRP w Opatówku, OSP z terenu gminy Opatówek oraz Burmistrz Gminy Opatówek wraz z tegorocznym gospodarzem: OSP Sierzchów. Po przywitaniu zebranych przez przewodniczącego Komisji ds. MDP dh Henryka Łazarka, głos zabrała Jadwiga Miluśka-Stasiak, która przekazała uczestnikom garść ciekawostek związanych z terenem rajdu, historią i zabytkami.

W zmaganiach udział wzięło osiem 9-osobowych drużyn wraz z opiekunami z następujących jednostek OSP: Borów, Chełmce, Cienia Druga, Opatówek, Sierzchów, Trojanów, Tłokinia Wielka oraz Zduny. Na trasie rajdu, liczącej ponad 7 km, uczestnicy przystąpili do konkurencji, w których musieli wykazać się zarówno sprawnością fizyczną, wiedzą z zakresu pożarnictwa, historii regionu i przyrody oraz zasad udzielania pierwszej. Po przybyciu wszystkich drużyn na metę i rozwiązaniu testu końcowego, komisja konkursowa ogłosiła wyniki. Klasyfikacja przedstawia się następująco:

I miejsce - MDP OSP Sierzchów,
II miejsce - MDP OSP Tłokinia Wielka,
III miejsce - MDP OSP Trojanów,

Pierwsze trzy miejsca uhonorowane zostały pucharami wręczonymi przez Przewodniczącego Rady Miejskiej Gminy Opatówek Pawła Bąkowskiego, Radną Patrycję Janik, Prezesa ZOG OSP RP w Opatówku dh Bogdana Marszała, Komendanta Gminnego OSP dh Stanisława Barana oraz Przewodniczącego Komisji ds. MDP dh Henryka Łazarka. Wszystkie drużyny otrzymały dyplom za uczestnictwo, drobne upominki, a opiekunowie imienne podziękowania. Najlepszym opiekunem okazał się dh Artur Szymczak z OSP w Sierzchowie.

Na mecie rajdu na uczestników czekał ciepły poczęstunek w postaci pieczonych kiełbasek oraz słodka niespodzianka.

Popołudnie z grami i zabawami

W dniu 21 września 2024 roku w Gminnym Ośrodku Kultury na ul. Dworcowej oraz na jego terenie odbyło się spotkanie pod tytułem: "Popołudnie z grami i zabawami" dostępne dla wszystkich chętnych mieszkańców z Gminy Opatówek. Spotkanie zostało zorganizowane przez Stowarzyszenie Trzeźwościowe Pomocna Dłoń. Gościem naszego spotkania był przewodniczący Radny Miejskiej Gminy Opatówek Pan Paweł Bąkowski, któremu serdecznie dziękujemy za obecność.Na tym spotkaniu można było zagrać w bilard, gry planszowe, piłkarzyki czy też pograć na nowo zakupionym stole do tenisa stołowego i darta. Na wszystkich czekał także poczęstunek. Stowarzyszenie Trzeźwościowe Pomocna Dłoń jest otwarte dla wszystkich zainteresowanych. Informujemy, że ze sprzętu sportowego może skorzystać każdy chętny.

Spotkania stowarzyszenia odbywają się w każdy czwartek o godzinie 18:00. Serdecznie zapraszamy!

Zawody wędkarskie o Puchar Burmistrza Gminy Opatówek

W dniu 29 września 2024 roku nad stawem w Opatówku odbyły się zawody wędkarskie o Puchar Burmistrza Gminy Opatówek. Do rywalizacji przystąpiło 15 osób, w tym 1 kobieta i 1 kadet.

W imieniu organizatorów, wszystkich przybyłych przywitał Prezes Koła Polskiego Związku Wędkarskiego Opatówek - Bartosz Tokarek. Następnie głos zabrał Sędzia Główny zawodów, który przedstawił zasady i przebieg zawodów. Zawodnicy zajęli rozlosowane przez siebie stanowiska i o

godzinie 8.00 rozpoczęli wędkowanie. Nie trzeba było długo czekać na pierwsze brania ryb. Po upływie kilku minut od startu większość zawodników mogła pochwalić się, że „już coś ma". W samo południe zakończyło się wędkowanie, a komisja sędziowska przystąpiła do ważenia złowionych ryb i klasyfikacji. W tym czasie zawodnicy z apetytem zajadali się sporą porcją obiadową i dzielili się wrażeniami z przebiegu wędkowania.

Puchar Burmistrza Gminy Opatówek oraz puchar za złowienie najcięższej ryby otrzymał Jan Ptaszyński.

Na podium stanęli również:

II miejsce – Janusz Malanowski

III miejsce – Bartosz Tokarek

Każdy z uczestników zawodów otrzymał upominek, a zwycięzcy dodatkowo okolicznościowe dyplomy. Zarząd Koła Polskiego Związku Wędkarskiego Opatówek dziękuje wszystkim za pomoc w organizacji imprezy, a szczególne podziękowania dla: Urzędu Miejskiego Gminy Opatówek, Sklepu Sumik, Karczmy Gastro

Klub Sportowy Opatówek dynamicznie rozwija swoją działalność, a we wrześniu ogłoszono nabór do czterech grup wiekowych. Zainteresowane dzieci nadal mogą dołączyć do następujących roczników:

- Rocznik 2011/2012 – Trener Bartek Rosa
- Rocznik 2013/2014 – Trener Szymon Bachurski
- Rocznik 2015/2016 – Trener Adrian Potocki
- Rocznik 2017/2018 – Trener Adrian Potocki

Drużyna seniorska KS Opatówek, prowadzona przez trenera Jacka Paczkowskiego, ambitnie walczy o powrót do ligi okręgowej. Zespół prezentuje się dobrze i osiąga pozytywne wyniki. W klubie trenuje około 90 dzieci.

Wśród drużyn młodzieżowych, Młodzik - Szymona Bachurskiego oraz Trampkarz -Bartosza Rosy już rozgrywają się mecze ligowe, celując w awans do wyższych lig. Wyniki są obiecujące, a zawodnicy osiągają coraz lepsze rezultaty.

18 września w Opatówku odbyły się darmowe lekcje edukacyjne poprowadzone przez Michała Libicha, koordynatora szkolenia dzieci z PZPN. Szkolenie, którego hasłem przewodnim było „Trenuj tak, jak chcesz grać", składało się z dwóch paneli: teoretycznego, które odbyło się w GOK-u w Opatówku oraz praktycznego na boisku sportowym.

Klub nieustannie rozwija swoją działalność dzięki wsparciu sponsorów. Poprzez współpracę z firmami takimi jak Dajano, ZPHU Omega Piotr Kwiatkowski, M&M Dachy, Polska Ceramika Cienia, Krismar, Rekal oraz Laser Delux, udało się zakupić nowe torby sportowe, koszulki treningowe oraz stroje meczowe dla wszystkich klubowych dzieci. KS Opatówek planuje dalsze inwestycje w sprzęt sportowy dla młodych zawodników.

W ramach promocji klubu nagrano również materiały wideo promujące każdy rocznik, co podkreśla zaangażowanie w rozwój młodzieży i promocję sportu w regionie.

W ramach promocji klubu nagrano również materiały wideo promujące każdy rocznik, co podkreśla zaangażowanie w rozwój młodzieży i promocję sportu w regionie.

Fanclub Widzewa z Opatówka po raz kolejny zorganizował wyjazd dzieci i młodzieży na mecz Ekstraklasy Widzew Łódź - Lech Poznań.

Na mecz, który odbył się w sobotę 27 lipca 2024 roku do Serca Łodzi wybrała się 50 osobowa grupa dzieci i młodzieży z Opatówka i zaprzyjaźnionych Radliczyc. Na meczu wszyscy wyjazdowicze mogli liczyć na mnóstwo atrakcji, spotkanie z piłkarzami w strefie kibica, zakupy w sklepie z pamiątkami oraz udział w konkursach z nagrodami. Do tego wszystkiego piłkarze Widzewa pokonują drużynę Lecha i w wspaniałych nastrojach ze śpiewem na ustach o ukochanej drużynie wracamy do Opatówka.

Bilety na mecz mieliśmy załatwione dzięki uprzejmości Piotra Stasiaka.

Kolejny wyjazd FC Opatówek planuję 7 grudnia 2024 roku na mecz ze Stalą Mielec. Zapisy na wyjazd można kierować do Rafał Stępień numer telefonu 509768184.

PROFILAKTYCZNY RAJD ROWEROWY „POWITANIE JESIENI 2024"

To już tradycja , że miłośnicy czynnego wypoczynku na rowerach w ostatnią sobotę września biorą udział w Profilaktycznym Rajdzie Rowerowym promującym zdrowy styl życia bez nałogów. W 2024r. trasa Rajdu przebiegała: Opatówek – Cienia Trzecia- Chełmce - Wolica- Szałe – Trojanów - Opatówek. Ogółem uczestnicy Rajdu pokonali 21 km.

Rajd zgromadził 150 osób. Wiek uczestników mieścił się w przedziale 3 – 60+ lat. Grupę cyklistów prowadził Krzysztof Dziedzic Sekretarz Gminy wraz z Jarosławem Gadera Radnym Gminy i Krzysztofem Wydra Działaczem sportowym, cyklistą, pasjonatem rowerów. Do głównych atrakcji Rajdu zaliczyć należy: przejazd rowerem, wspólny poczęstunek / ciepła grochówka, pączki, słodycze, banany, kawa, herbata i zimne napoje/ , konkursy i zabawy. Szczególnym powodzeniem wśród dzieci a nawet dorosłych na Stajni Wolica cieszyły się przejażdżki konne. Każdy uczestnik Profilaktycznego Rajdu rowerowego otrzymał Mini Apteczkę i Bidon. Nad bezpieczeństwem Rajdu czuwali przedstawiciele Komisariatu Policji w Opatówku i Ochotniczej Straży Pożarnej w Opatówku. Pierwsza Pomoc została zabezpieczona przez Ratownika Medycznego Krzysztofa Poradę.

Składamy podziękowanie sponsorom i darczyńcom: COLIAN Sp. z o.o. w Opatówku, Bankowi Spółdzielczemu Ziemi Kaliskiej, Ewie i Henrykowi Suchorzewskim.

Organizatorem Profilaktycznego Rajdu Rowerowego byli: Gminny Ośrodek Pomocy Społecznej w Opatówku oraz Świetlica Środowiskowa "Słoneczko" w Opatówku. Realizacja w ramach Gminnego Programu Profilaktyki i Rozwiązywania Problemów Alkoholowych oraz Przeciwdziałania Narkomanii na lata 2024-2025.

Do zobaczenia w przyszłym roku.

Przyjmowanie darów dla POWODZIAN

Gminny Ośrodek Kultury, Plac Wolności 9
poniedziałek - piątek
godz. 8:00 – 15:00
kontakt tel. kom. 609 334 655 /571 243 312

UWAGA ! Konto do wpłat na pomoc dla powodzian!

Wpłat można dokonać na numer konta: 36 8404 0006 2107 0025 7895 0008 z tytułem „Usuwanie skutków klęsk żywiołowych". Posiadacz rachunku: POLSKI KOMITET POMOCY SPOŁECZNEJ ZARZĄD GMINY W OPATÓWKU. Jednocześnie dziękujemy za przekazaną do tej pory pomoc rzeczową, którą tak licznie mieszkańcy gminy Opatówek przekazują do punktów zbiórek.
Wasze wsparcie i solidarność są nieocenione.

Gmina Opatówek przekaże pieniądze powodzianom

odczas minionej sesji Rady Miejskiej Gminy Opatówek, w dn. 27 września 2024 r., radni podjęli uchwałę dającą możliwość Gminie Opatówek na przekazanie dotacji celowej dla dwóch gmin poszkodowanych wskutek powodzi: Stronie Śląskie i Lądek-Zdrój. Środki finansowe w kwocie po 10 tys. zł dla każdego z samorządów trafią do poszkodowanych niezwłocznie po spełnieniu niezbędnych formalności i zostaną przeznaczone na usuwanie katastrofalnych skutków jakie wyrządziła fala powodziowa.

Uprzejmie informujemy, że Urząd Miejski Gminy Opatówek rozpoczyna weryfikację deklaracji o wysokości opłaty za gospodarowanie odpadami komunalnymi złożonych przez właścicieli nieruchomości zamieszkałych.

Celem weryfikacji będzie sprawdzenie, czy ilość osób faktycznie zamieszkujących na danej nieruchomości odpowiada ilości osób zgłoszonych przez właścicieli w deklaracjach. Weryfikacja odbędzie się w oparciu o wszelkie dostępne rejestry i informacje (dane z ewidencji ludności, stany zużycia wody, wypłaty świadczeń 500+, posiadane informacje o dzieciach uczęszczających do gminnych placówek edukacyjnych, informacje od Straży Granicznej oraz fizyczną kontrolę ilości wytwarzanych odpadów przez gospodarstwa domowe w dniu wywozu odpadów).

Wstępna analiza wykazała przypadki zaniżania w deklaracjach ilości osób zamieszkujących, co ma wpływ na koszty opłaty za gospodarowanie odpadami komunalnymi odczuwalne dla wszystkich mieszkańców gminy. Dlatego tak ważne jest uczciwe i rzetelne wywiązywanie się z obowiązku deklarowania do gminnego systemu gospodarowania odpadami komunalnymi wszystkich osób zamieszkujących na terenie nieruchomości, niezależnie od tego czy są to osoby zameldowane na terenie gminy czy nie. Opłacie podlegają także cudzoziemcy.

W przypadku nieruchomości, na których nastąpiło zwiększenie liczby osób zamieszkujących (np. urodzenia dzieci, wprowadzenie się nowych osób, powrót z zagranicy czy nauka w trybie zdalnym) istnieje obowiązek ustawowy zgłoszenia tej zmiany w formie nowej deklaracji w terminie do 10 dnia miesiąca następującego po miesiącu, w którym nastąpiła zmiana.

Przypominamy jednocześnie, że obowiązek ponoszenia opłaty nie jest zależny od tego, ile dni w miesiącu dana osoba przebywa na terenie nieruchomości – opłata za gospodarowanie odpadami ma charakter miesięczny i nie jest podzielna.

Praca poza miejscem zamieszkania (delegacja, kierowca krajowy lub międzynarodowy) nie stanowi podstawy do pominięcia takiej osoby w deklaracji, a wyjazd osoby za granicę kraju powyżej 6 miesięcy powinien być zgłoszony w Ewidencji Ludności. Każda niezgodność liczby osób faktycznie zamieszkujących nieruchomość z liczbą zadeklarowaną w deklaracji będzie weryfikowana i właściciele nieruchomości będą wyzwani do złożenia wyjaśnień oraz do złożenia nowej deklaracji.

Za brak złożonej deklaracji o wysokości opłaty za gospodarowanie odpadami komunalnymi lub nie złożenia nowej deklaracji w przypadku zmiany danych będących podstawą ustalenia wysokości należnej opłaty za gospodarowanie odpadami

Mandat przewiduje również karanie tych osób, które złożyły deklarację, ale w niej skłamały, oświadczając np. posiadanie przydomowego kompostownika, a w rzeczywistości go nie posiadają lub nie kompostują w nim odpadów.

Do czasu urzędowego wezwania prosimy właścicieli nieruchomości, aby samodzielnie zweryfikowali poprawność złożonych deklaracji. W przypadku stwierdzenia niezgodności prosimy o przybycie (zgłoszenie) się do Urzędu Miejskiego Gminy Opatówek celem złożenia deklaracji zmieniającej wysokość opłaty za gospodarowanie odpadami. Samodzielne dokonanie zmian aktualizacyjnych przed wszczęciem postępowania administracyjnego nie będzie obarczona sankcjami. W przypadku osób u których potwierdzona zostanie niezgodność złożonej deklaracji ze stanem faktycznym zostanie uruchomiona procedura wydania decyzji administracyjnej skutkująca powstaniem zaległości i odsetek.

Informujemy, iż raz złożona deklaracja obowiązuje do czasu złożenia nowej deklaracji (korekty) przez właściciela nieruchomości.

PONOWNY APEL do mieszkańców podłączonych do gminnej sieci kanalizacji sanitarnej

W związku z ciągłą, wzmożoną częstotliwością występowania awarii na przepompowniach ścieków w Opatówku, w dalszym ciągu apelujemy do wszystkich mieszkańców o nie wrzucanie do toalet mokrych nawilżających chusteczek ani innych odpadów typu pieluchy jednorazowe czy podpaski higieniczne. Produkty te, wykonane są z nierozpuszczalnych w wodzie materiałów, przez co powodują zapychanie rurociągów, uszkadzają pompy na przepompowniach, a docierając do oczyszczalni ścieków uszkadzają nowe urządzenia i blokują napływ ścieków. Wszystko to wpływa na wzrost kosztów utrzymania sieci kanalizacyjnej, a w konsekwencji na wzrost cen za m^3 ścieku. Z uwagi na powyższe prosimy o rozważne korzystanie z urządzeń odbiorczych, co z kolei przyczyni się do prawidłowej pracy urządzeń kanalizacyjnych oraz pozwoli uniknąć poważnych problemów eksploatacyjnych w sieciach, przepompowniach i oczyszczalni ścieków.
Prosimy zatem o nie lekceważenie tego problemu oraz poważne potraktowanie sprawy.

Gminny Punkt Konsultacyjno-Informacyjny Programu "Czyste Powietrze"

Urząd Miejski Gminy Opatówek od dnia 15 lipca 2021 r. posiada podpisane porozumienie z Wojewódzkim Funduszem Ochrony Środowiska w Poznaniu ws. prowadzenia punktu konsultacyjno-informacyjnego Programu "Czyste Powietrze" - skierowanego dla właścicieli i współwłaścicieli domów jednorodzinnych, lub wydzielonych w budynkach jednorodzinnych lokali mieszkalnych z wyodrębnioną księgą wieczystą.
Punkt oferuje bezpłatną pomoc skierowaną do mieszkańców naszej gminy w przygotowaniu wniosku o dofinansowanie na wymianę źródła ciepła i termomodernizację domu oraz pomoc w złożeniu wniosku o płatność z programu.
Od początku trwania porozumienia z Wojewódzkim Funduszem Ochrony Środowiska w Poznaniu Gmina Opatówek otrzymała wsparcie dla 485 inwestycji na kwotę 6851333,47 zł (stan na dzień 30.06.2024r.).

Lokalizacja punktu:
Opatówek, Plac Wolności 14

tel. 62 761-80-80 wew.22
e-mail: czystepowietrze@opatowek.pl

Godziny otwarcia punktu:
Poniedziałek 13:00-18:00
Środa 14:30-17:00
Piątek 7:30-10:00
Konsultacje telefoniczne i wizyty w punkcie odbywają się w wyznaczonych dniach i godzinach.

Przypominamy o obowiązku opieki nad zwierzętami

W związku z licznymi skargami mieszkańców w sprawie błąkających się psów, Burmistrz Gminy Opatówek przypomina o obowiązku sprawowania właściwej opieki nad zwierzętami w taki sposób, aby nie stanowiły zagrożenia oraz uciążliwości dla osób i mienia.

W związku z powyższym, wzywa się wszystkich właścicieli psów do utrzymywania ich na swojej posesji, w sposób uniemożliwiający swobodne opuszczanie jej oraz wykluczając dostęp osób trzecich.

Zabrania się puszczania luzem psów bez możliwości ich kontroli i bez oznakowania umożliwiającego identyfikację właściciela lub opiekuna - nie dotyczy terenu prywatnego, jeśli jest on ogrodzony w sposób uniemożliwiający psu wyjście.

Nie zastosowanie się do ww. postanowień spowoduje odpowiedzialność na zasadach i w trybie przewidzianym w Kodeksie wykroczeń – art. 77 § 1:„Kto nie zachowuje zwykłych lub nakazanych środków ostrożności przy trzymaniu zwierzęcia, podlega karze ograniczenia wolności, grzywny do 1000 złotych albo karze nagany" oraz § 2. ‚Kto dopuszcza się czynu określonego w § 1 przy trzymaniu zwierzęcia, które swoim zachowaniem stwarza niebezpieczeństwo dla życia lub zdrowia człowieka, podlega karze ograniczenia wolności, grzywny albo karze nagany".

Należy podkreślić, iż zwierzęta w większości przypadków mają właścicieli, a pojawiające się tzw. ‚bezdomne psy", to głównie zwierzęta, które są nieodpowiednio dopilnowane przez właściciela, a które stanowią realne zagrożenie i niebezpieczeństwo dla życia lub zdrowia ludzi.

W przypadku ustalenia właściciela zwierzęcia, które zostało umieszczone w schronisku, właściciel poniesie koszty związane z wyłapaniem oraz opieki weterynaryjnej.

Mając na uwadze bezpieczeństwo mieszkańców Naszej gminy, zwracamy się z prośbą do właścicieli psów o właściwe i odpowiednie zabezpieczenie swojej posesji przed samowolnym opuszczeniem zwierzęcia oraz sprawowania nad nim należytej opieki.

Szanowni mieszkańcy, przypominamy o możliwości zainstalowania aplikacji na telefon o nazwie "eKurenda". Za pomocą tej aplikacji otrzymacie Państwo w szybki i wygodny sposób najważniejsze informacje z gminy, które między innymi dotychczas przekazywane były za pomocą klasycznej, papierowej kurendy. Aplikacja jest bardzo prosta w obsłudze i nie wymaga podawania żadnych danych osobowych.

Wpisujemy tylko nazwę swojego sołectwa.

Aplikację można pobrać ze strony www.ekurenda.pl
lub ze sklepu z aplikacjami na telefonie, wpisując: "ekurenda"
Zachęcamy do instalacji!

Sprzedam mieszkanie bloku w Opatówku o powierzchni 57,3 m2 przy ulicy Ogrodowej . tel. : 888560847.

Sprzedam grunty rolne położone w miejscowości Cienia 1, gmina Opatówek, Wielkopolska.
Działka nr 65 i działka nr 66 o łącznej powierzchni 3,4352 ha.
Grunty orne, łąki trwałe.
Położone przy głównych drogach prowadzących z Opatówka do Cieni Folwark.
Bezpośredni dojazd. Cena 1 500 000. Wszelkie informacje pod numerem telefonu 604404054.

JĘZYK ANGIELSKI - korepetycje, przygotowanie do egzaminu ósmoklasisty, matury, FCE, Barbara Andrzejak, ul. Kościuszki 30, tel. 504-579-925

W dniu 25.08.br odbyły się Dożynki Gminno-Parafialne Gminy Opatówek, podczas których Stowarzyszenie Dar Serca zorganizowało loterię fantową. Cały dochód przeznaczony został na wsparcie osób niepełnosprawnych, w tym, na działalność Warsztatu Terapii Zajęciowej w Cieni Drugiej. Z tego miejsca składamy serdeczne podziękowania wszystkim sponsorom, którzy wsparli ten szczytny cel.

- Burmistrz Gminy Opatówek P. Sebastian Wardęcki
- Przedsiębiorstwo handlowe, P. Grażyna Mania – Żebrowska, Opatówek
- Parma Tech – Hydraulika Metal Ogród, P.Wochlik, Opatówek
- Agencja Ubezpieczeniowa RCU Opatówek, P. Maciej Prus, Opatówek
- Anonimowy Darczyńca
- Anrem S.C.,P. Andrzej Tułacz i P. Remigiusz Dziedzic, Opatówek
- Apteka Prywatna P.Krzysztof Romańczyk, Opatówek
- ARTEMIDA pasmanteria P. Agnieszka Kowalczyk, Opatówek
- AQUAPARK Kalisz
- Atelier Hair & Style P. Anna Chwirała, Opatówek
- Bank Spółdzielczy Ziemi Kaliskiej, Opatówek
- Bufet leśny, P.Radosław Czajka, Opatówek
- Butik u Ilony, P. Ilona i Dariusz Grzesiak
- Cukiernia Joanna, P. Artur Kupaj, Godziesze
- Centrum Optyki Popiołek, Opatówek
- Dobry Optyk, P. Magdalena Kasprzycka, Kalisz ul. Zamkowa
- Firma Handlowa, Pan Ryszard Maciejak
- Fundacja Inicjatywa dla Opatówka, Opatówek
- Gospodarstwo ogrodnicze, P. Dorota i Stanisław Gralińscy, Opatówek
- Gospodarstwo Rolne, P. Jolanta Niewieś
- GROSIK Sklep spożywczo-przemysłowy P. Monika Kasperek, Opatówek
- Hydrowind, P. Aleksandra i Julian Pośpiech, Józefów
- Hurtownia Ogrodnicza Lidia Horti – Logistic, Opatówek
- Instruktor Zumby, Pani Paulina Tarkowska, Chełmce
- Kuchenne rozmaitości P. Magdalena Karpisiewicz, Opatówek
- Kwiaciarnia Gerbera, P. Danuta Rubińska, Opatówek
- Kwiaciarnia Malwa P. Anna Laskowska, Opatówek
- Lux Barber P. Filip Pogorzelec, Opatówek
- Mała Gastronomia, P. Krzysztof Walczak, Kalisz
- MiszMasz Sklep z odzieżą używaną, Opatówek
- Muzeum Historii Przemysłu, Opatówek
- Ogrodowe ABC, P. Małoburski Mariusz, Opatówek
- Pan Antoni Baczyński
- Pan Jarosław Budka
- Pan Stanisław Graliński
- Pani Dorota Karolewska
- Pani Magdalena Karpisiewicz
- Pani Kinga Juszczak Kwiatkowska
- Państwo Jadwiga i Bogdan Marszał
- Pani Magdalena Ostrowska
- Państwo Mirosława i Maciej Wilk
- Pepperoni Pizza P. Mateusz Andrzejak, Opatówek
- Pomidory Król, P.Edyta i Piotr Król, Tłokinia
- Przedsiębiorstwo Handlowo– Usługowe, P. Ryszard Wojcieszak, Opatówek
- PHU MAJA – Partner Ogrodniczy, Józefów
- Restauracja Oliwka, P. Jacek Bąkowski, Opatówek
- Salon Urody P. Aleksandra Marzuchowska, Opatówek
- Salon Fryzjersko-Kosmetyczny, Solarium „Tatiana" P. Magdalena Karpisiewicz
- Serwis Rowerowy P. Damian Grabowski, Opatówek
- SERWITECH P. Katarzyna i Tomasz Owczarek, Wolica
- Sklep NEOPUNKT, Opatówek
- Sklep Rolno Przemysłowy P. Nosal, Saczyn
- Sklep wielobranżowy P. Zofia Dziubek w Opatówku
- SOWA P. Wojciech Sowa, Opatówek
- Stacja kontroli pojazdów REMICO, P. Kaźmierczak, Opatówek
- Stowarzyszenie „Pomocna dłoń", Opatówek
- Świat prezentów Sklep z upominkami, Opatówek
- Usługi Remontowe, P. Przemysław Grzelak, Szałe
- Warzywa i owoce „Marwal", P. Martyna i Mariusz Walaszczyk, Opatówek
- Ziutqa Barber Fryzjer Męski, P. Justyna Drewniak, Opatówek

Prosimy - wypożycz bibliotece swoje stare zdjęcia

Przeszukaj swoje szuflady i albumy. Przynieś do biblioteki swoje stare zdjęcia. Postaramy się wspólnie opisać je. Zeskanujemy i oddamy. Skany, jeśli się zgodzisz opublikujemy w cotygodniowym cyklu „Dawno temu i teraz..." na profilu Facebook naszej biblioteki. Cieszy się on dużym zainteresowaniem, budzi dyskusje i wspomnienia, które przyczyniają się do wzbogacenia wiedzy o naszej przeszłości.
Prosimy o wcześniejszy kontakt codziennie w dni robocze 7.30-19.00, w soboty 8.00-13.00, tel.: 62-76-18-209; 510 456 021 lub e-mail: biblioteka@opatowek.pl

Po prawej dla przykładu jedno z dawnych zdjęć ze zbiorów biblioteki. To przekazała Pani Zofia Karolewska, za co serdecznie dziękujemy. Przedstawia robotników folwarku w Opatówku przy żniwach na polach pod Borowem 13.08.1942 r. W górnym rzędzie, trzeci od prawej Bolesław Olejniczak, w drugim rzędzie od góry trzecia od prawej – Olejniczakowa z d. Ziątek (?), czwarta od prawej Jarychowa (?), w trzecim rzędzie od góry, piąta od prawej Pilarczykowa (?). Część z nich po II wojnie światowej zamieszkała w Józefowie. Opis został wykonany przez Jadwigę Miluśką-Stasiak i częściowo uzupełniony, dzięki opublikowaniu zdjęcia na profilu Facebook Biblioteki przez Pana Artura Olejniczaka.

Gmina
Opatówek

Twój dobry kierunek

Wydawca: Urząd Miejski Gminy Opatówek, Plac Wolności 14 centrala: 62 76 18 080 e-mail: gmina@opatowek.pl www.opatowek.pl
Redakcja: - Agnieszka Grabowska: opracowanie i skład, - Krzysztof Dziedzic: korekta, druk: - www.reklamamc.com