WIADOMOŚCI GMINNE

BIULETYN INFORMACYJNY

Nr 2 (629) / 2025 grudzień

Drodzy Mieszkańcy Gminy Opatówek

Podczas Świąt Bożego Narodzenia czas płynie wolniej.
To ten wyjątkowy okres w ciągu roku,
w którym odnajdujemy czas,
by spędzić go z bliskimi. Podejmujemy starania,
aby przygotować się na tych kilka świątecznych dni,
bo chcemy znów poczuć niezastąpiony klimat świąt.
Niech tern magiczny czas napełni
Wasze serca radością, spokojem i miłością,
a święta będą okazją do rodzinnych spotkań
oraz wzajemnego zrozumienia.

Życzymy więc wszystkim mieszkańcom Gminy Opatówek -
zdrowych, spokojnych, pogodnych i wesołych świąt!
W często niełatwej rzeczywistości warto doceniać
te chwile pełne radości.
Niech Nowy 2026 Rok będzie pełen ciepła,
dobroci i wzajemnej życzliwości

życzą

Burmistrz
Gminy Opatówek
Sebastian Wardęcki

Zastępca Burmistrza
Gminy Opatówek
Krzysztof Kubasik

Przewodniczący
Rady Miejskiej Gminy Opatówek
Paweł Bąkowski

Sekretarz
Gminy Opatówek
Krzysztof Dziedzic

oraz Radni Rady Miejskiej i Współpracownicy

Sesje Rady Gminy

INFORMACJA O PODJĘTYCH UCHWAŁACH PRZEZ RADĘ MIEJSKĄ GMINY OPATÓWEK

W minionym okresie, od stycznia 2025 r. do dnia wydania niniejszego biuletynu odbyło się osiem sesji Rady Miejskiej Gminy Opatówek, podczas których podjęto następujące uchwały:

Sesja Rady Miejskiej Gminy Opatówek odbyta w dniu 25.04.2025 r.

- w sprawie zmiany uchwały budżetowej Gminy Opatówek na rok 2025.

- w sprawie wyrażenia zgody na wynajem na okres 5 lat w trybie bezprzetargowym, części działki nr 729/7 położonej w m. Szałe przy ul. Kaliskiej 80.

Sesja Rady Miejskiej Gminy Opatówek odbyta w dniu 16.05.2025 r.

- w sprawie zmian Wieloletniej Prognozy Finansowej Gmina Opatówek na lata 2025-2028.

- w sprawie wyznaczenia obszaru zdegradowanego i obszaru rewitalizacji.

Sesja Rady Miejskiej Gminy Opatówek odbyta w dniu 18.06.2025 r.

- w sprawie wotum zaufania.

- w sprawie zatwierdzenia rocznego sprawozdania finansowego wraz ze sprawozdaniem z wykonania budżetu Gminy Opatówek za 2024 rok.

- w sprawie absolutorium dla Burmistrza Gminy Opatówek.

- w sprawie zatwierdzenia rocznego sprawozdania finansowego Samodzielnego Publicznego Zakładu Opieki Zdrowotnej - Gminnego Ośrodka Zdrowia w Opatówku za 2024 rok.

- w sprawie zmian Wieloletniej Prognozy Finansowej Gminy Opatówek na lata 2025-2028.

- w sprawie zmiany uchwały budżetowej Gminy Opatówek na rok 2025.

- w sprawie przystąpienia do sporządzenia Gminnego Programu Rewitalizacji Gminy Opatówek na lata 2025 - 2031.

- w sprawie udzielenia pomocy finansowej Powiatowi Kaliskiemu w 2025 roku.

Sesja Rady Miejskiej Gminy Opatówek odbyta w dniu 03.07.2025 r.

- w sprawie zmian Wieloletniej Prognozy Finansowej Gmina Opatówek na lata 2025-2028.

- w sprawie zmiany uchwały budżetowej Gminy Opatówek na rok 2025.

- w sprawie rozpatrzenia skargi na działanie Burmistrza Gminy Opatówek.

- w sprawie rozpatrzenia skargi na działanie Burmistrza Gminy Opatówek.

- w sprawie zmiany Uchwały Nr 315/2013 Rady Gminy Opatówek z dnia 27 czerwca 2013 r. w sprawie określenia szczegółowych zasad, sposobu i trybu umarzania, odraczania spłaty lub rozkładania na raty należności pieniężnych mających charakter cywilnoprawny, przypadających Gminie Opatówek oraz jej jednostkom podległym, warunków dopuszczalności pomocy publicznej w przypadkach, w których ulga będzie stanowić pomoc publiczną oraz wskazania podmiotów uprawnionych do udzielania tych ulg.

- w sprawie udzielenia pomocy finansowej Województwu Wielkopolskiemu.

Sesja Rady Miejskiej Gminy Opatówek odbyta w dniu 18.08.2025 r.

- w sprawie zmian Wieloletniej Prognozy Finansowej Gmina Opatówek na lata 2025-2030.

- w sprawie zmiany uchwały budżetowej Gminy Opatówek na rok 2025.

- w sprawie rozpatrzenia skargi na działanie Burmistrza Gminy Opatówek.

- w sprawie wyrażenia zgody na dokonanie darowizny nieruchomości.

- w sprawie wyrażenia zgody na obciążenie służebnością gruntową nieruchomości oznaczonej jako działki nr 730/1 i nr 204/2 położonej w m. Szałe przy ul. Kaliskiej

Sesja Rady Miejskiej Gminy Opatówek odbyta w dniu 30.09.2025 r.

- w sprawie zmian Wieloletniej Prognozy Finansowej Gmina Opatówek na lata 2025-2030.

- w sprawie przyjęcia Regulaminu określającego zasady wyznaczania składu oraz zasady działania Komitetu Rewitalizacji.

- w sprawie nadania nazwy ulicy w miejscowości Szałe.

- w sprawie nadania nazwy ulicy w miejscowości Opatówek.

- w sprawie przejęcia od Powiatu Kaliskiego prowadzenia zadania publicznego z zakresu dróg powiatowych.

- w sprawie wyrażenia zgody na zawarcie przez Gminę Opatówek umowy na realizację wspólnego zadania, polegającego na zarządzaniu i utrzymaniu systemu Regionalna Zintegrowana Infrastruktura Informacji Przestrzennej Aglomeracji Kalisko-Ostrowskiej.

- w sprawie uchylenia uchwały nr 64/24 Rady Miejskiej Gminy Opatówek z dnia 29 października 2024 r. w sprawie wyrażenia zgody na przystąpienie Gminy Opatówek do Spółdzielni Energetycznej Południowej Wielkopolski nr 1.

- w sprawie wyrażenia zgody na utworzenie i przystąpienie do spółdzielni energetycznej o nazwie "Spółdzielnia Energetyczna Gminy Opatówek".

- w sprawie zmiany uchwały nr 497/23 Rady Miejskiej Gminy Opatówek z dnia 28 grudnia 2023r. w sprawie przyjęcia do realizacji na lata 2024-2025 Gminnego Programu Profilaktyki i Rozwiązywania Problemów Alkoholowych oraz Przeciwdziałania Narkomanii programu wchodzącego w skład Strategii Integracji i Rozwiązywania Problemów Społecznych Gminy Opatówek na lata 2021-2030.

Sesja Rady Miejskiej Gminy Opatówek odbyta w dniu 24.10.2025 r

- w sprawie wyrażenia zgody na zawarcie porozumienia międzygminnego pomiędzy Gminami: Gminą Opatówek, Szczytniki i Ceków-Kolonia (Leader projektu) w przedmiocie powierzenia Gminie Ceków-Kolonia realizacji zadania publicznego z zakresu zaspokajania zbiorowych potrzeb wspólnoty polegającego na wspólnej realizacji zadania pn.: "Budowa, przebudowa i rozbudowa Punktu Selektywnej Zbiórki Odpadów Komunalnych na terenie gminy Ceków-Kolonia oraz doposażenie PSZOK-ów na terenach gmin Ceków-Kolonia, Opatówek i Szczytniki".

Sesja Rady Miejskiej Gminy Opatówek odbyta w dniu 04.11.2025 r.

- w sprawie zmian Wieloletniej Prognozy Finansowej Gmina Opatówek na lata 2025-2030.

- w sprawie określenia stawek podatku od nieruchomości i zwolnień w podatku od nieruchomości.

- w sprawie obniżenia średniej ceny skupu żyta stanowiącej podstawę obliczania podatku rolnego na 2026 rok.

- w sprawie przyjęcia programu współpracy Gminy Opatówek z organizacjami pozarządowymi oraz innymi podmiotami prowadzącymi działalność pożytku publicznego na rok 2026.

- w sprawie wyrażenia zgody na wynajem na czas nieoznaczony w trybie bezprzetargowym, części działki nr 981/10 położonej w Opatówku przy ul. J. Poniatowskiego.

- w sprawie wyrażenia zgody na przeniesienie przez PKP S.A. na rzecz Gminy Opatówek udziału w prawie użytkowania wieczystego gruntu w zamian za wygaśnięcie zaległych zobowiązań podatkowych.

- w sprawie wyrażenia zgody na nieodpłatne przekazanie przez PKP S.A. Gminie Opatówek udziału w prawie użytkowania wieczystego gruntu.

- w sprawie przyjęcia Strategii Rozwoju Gminy Opatówek na lata 2025-2031.

Przedstawiono następujące sprawozdania na sesjach, które odbyły się w dniu:

- 25.04 -Sprawozdanie z realizacji programu współpracy Gminy Opatówek z organizacjami pozarządowymi oraz innymi podmiotami prowadzącymi działalność pożytku publicznego w roku 2024.

- 25.04. -Ocena zasobów pomocy społecznej.

- 04.11 -Informacja o podatku leśnym na 2026 rok dla Gminy Opatówek.

- 04.11 -Informacja dot. analizy oświadczeń majątkowych - pracowników, radnych.

Wykaz wydatków majątkowych

Budowa łącznika sieci wodociągowej Sierzchów-Rajsko	198 000,00
Budowa łącznika sieci wodociągowej w m. Zduny	160 000,00
Budowa sieci wodociągowej w miejscowości Michałow Drugi	15 000,00
Wykonanie studni głębinowej w m. Cienia Druga	737 244,76
Udziały do spółdzielni energetycznej	13 500,00
Przebudowa drogi powiatowej nr 4628P (ul. Poniatowskiego w Opatówku) na odcinku od km 0+000 do 0+310 Opracowanie dokumentacji projektowo kosztorysowej	30 000,00
Przebudowa drogi dojazdowej do gruntów rolnych w m. Cienia Pierwsza	300 000,00
Przebudowa drogi gminnej w m. Zduny ul. Jasna	250 000,00
Przebudowa drogi Opatówek ul. Leśna	200 000,00
Przebudowa drogi w m. Borów dz. ew. 140/2, 196 obręb Borów (droga wewnętrzna)	200 000,00
Przebudowa drogi w m. Chełmce dz. ew. 285 i 286/2	350 000,00
Przebudowa drogi w m. Frankowizna	100 000,00
Przebudowa drogi w m. Michałów Czwarty , dz. nr 2 obręb Michałów III, dz. nr 209, obręb Cienia Folwark (droga wewnętrzna)	357 000,00
Przebudowa drogi w m. Sierzchów dz. ew. 138	250 000,00
Przebudowa drogi w m. Sierzchów dz. ew. 73/1	171 000,00
Przebudowa drogi w m. Szałe ul. Kręta	189 000,00
Przebudowa drogi w m. Szałe ul. Południowa dz. ew. 600	200 000,00
Przebudowa drogi w m. Szałe ul. Słoneczna	340 000,00
Przebudowa drogi w m. Tłokinia Kościelna ul. Podgórna	100 000,00
Przebudowa drogi w m. Tłokinia Kościelna ul. Ukośna	100 000,00
Przebudowa drogi wewnętrznej ul. Południowej w miejscowości Szałe na odcinku od ul. Działkowej do ul. Morelowej dz.506/1, 523/4, 523/2, 506/3, obręb Szałe"	500 000,00
Przebudowa drogi wewnętrznej ul. Jarzębinowa w m. Szałe	10 000,00
Utwardzenie drogi nr 216 poprzez nawiezienie kruszywa w m. Trojanów	19 221,29
Utwardzenie drogi Tłokinia Nowa - Tłokinia Kościelna	16 230,08
Opracowanie "Strategii Rozwoju Gminy na lata 2025-2031"	20 000,00
Opracowanie projektu planu ogólnego zagospodarowania przestrzennego dla Gminy Opatówek	280 000,00
Cyberbezpieczna Gmina Opatówek	970122,51
Cyfryzacja gmin poprzez udostępnienie eusług publicznych ZIT AKO	1 316 961,00
Zakup samochodu ciężarowego	80 000,00
Fundusz wsparcia PSP	20 000,00
Zakup pompy szlamowej wraz z wyposażeniem OSP Cienia Pierwsza FS	19 609,04
Zakup pompy szlamowej dla OSP Opatówek FS	15 000,00
Dofinansowanie do zakupu samochodu dla OSP Tłokinia Wielka	91 327,50
Dotacja dla OSP Borów na utwardzenie placu dojazdowego	19 000,00
Dotacja dla OSP Borów na zakup samochodu pożarniczego z podnośnikiem	50 000,00
Dotacja dla OSP Opatówek	8 000,00
Dotacja dla OSP Opatówek na zakup drona	25 000,00
Dotacja dla OSP Rajsko na remont pomieszczeń	25 000,00
Wykonanie dokumentacji inwentaryzacji budowlanej w celu wytypowania obiektów budowlanych, które mogą zostać uznane za obiekty zbiorowej ochrony	92 000,00
Zakup i montaż magazynów energii w ilości 10 szt. o łącznej pojemności 200kWh	480 000,00
Zakup agregatu 100KW OC	130 000,00
Zakup cysterny do wody pitnej o pojemności 8000 l	64 000,00
Zakup namiotu pneumatycznego	37 000,00
Zakup pompy do wody zanieczyszczonej	31 000,00
Instalacja i modernizacja systemu monitoringu w Szkole Podstawowej w Opatówku	40 000,00
Przebudowa i rozbudowa o oddziały przedszkolne istniejącego budynku Szkoły Podstawowej w Rajsku	750 000,00
Założenie monitoringu wewnętrznego i zewnętrznego budynku w SP Chełmce	20 000,00
Przebudowa i rozbudowa o oddziały przedszkolne istniejącego budynku Szkoły Podstawowej w Rajsku	3 350 000,00
Zakup zmywarki kapturowej dla PP Opatówek	17 000,00
Przebudowa Gminnego Ośrodka Zdrowia w Opatówku w zakresie wykonania wewnętrznego szybu windowego	150 000,00
Zakup oraz montaż schodów i drzwi na strych żłobka	10 000,00
Dotacje na dofinansowanie w ramach programu "Ciepłe mieszkanie"	16 741,32
Wkład do spółki oświetleniowej	200 000,00
Modernizacja infrastruktury oświetleniowej na terenie gminy Opatówek	197 085,44
Modernizacja oświetlenia ulicznego przy chodniku ul. Kaliska i ul. Helleny w Opatówku	150 000,00
Montaż lampy solarnej w m. Cienia Trzecia	4 000,00
Oświetlenie solarne ul. Długiej w m. Zduny, etap II	41 538,71
Oświetlenie uliczne we wsi Zawady poprzez montaż lamp ulicznych solarnych	12 795,73
Zakup 3 ulicznych lamp solarnych w m. Rożdżały	12 000,00

Zakup i montaż lamp solarnych w m. Borów	8 602,54
Zakup i montaż lamp solarnych w m. Michałów Trzeci	4 000,00
Zakup i montaż lamp solarnych w m. Opatówek ul. Kwiatowa - II etap	4 000,00
Zakup i montaż lamp solarnych w m. Szulec	12 000,00
Zakup i montaż lampy ledowej ulicznej w m. Rajsko	12 602,54
Zakup i montaż lampy przy posesji nr 27 w m. Warszew	7 000,00
Zakup lamp solarnych w m. Chełmce	11 997,00
Modernizacja infrastruktury oświetleniowej na terenie gminy Opatówek	716 341,76
Budowa ogrodzenia wokół placu przeznaczonego pod budowę altany wiejskiej w m. Cienia Folwark	17 005,58
Budowa zielonego zakątka rekreacyjnego w Chełmcach	135 000,00
Przebudowa i zmiana sposobu użytkowania istniejącego budynku komunalnego na potrzeby świetlicy wiejskiej w m. Rajsko	55 000,00
Program dofinansowania przydomowych oczyszczalni	60 000,00
Program dofinansowanie do wymiany pieców	30 000,00
Realizacja przedsięwzięcia w ramach Południowowielkopolskiego Klastra Energii	201 883,00
Budynek świetlicy wiejskiej zrealizowany w warunkach samowoli budowlanej w m. Cienia Trzecia	20 000,00
Pokrycie dachowe świetlicy wiejskiej w m. Trojanów	40 000,00
Przebudowa i zmiana sposobu użytkowania istniejącego budynku komunalnego na potrzeby świetlicy wiejskiej w m. Rajsko	50 000,00
Dotacja dla Kościoła NMP w Chełmcach	950 000,00
Budowa altany w m. Dębe-Kolonia	20 827,68
Rewitalizacja zabytkowego centrum oraz parku podworskiego w Opatówku	4 784 581,14
Zakup altany na plac zabaw w Michałowie Drugim	17 970,00
Poprawa bezpieczeństwa użytkowania oraz poprawa właściwości użytkowych i funkcjonalności istniejącego oraz użytkowanego placu zabaw poprzez modernizację zainstalowanych urządzeń zabawowych w Gminie Opatówek	150 000,00
Zakup budki nietelefonicznej w Gminie Opatówek	31 000,00
Poprawa bezpieczeństwa użytkowania oraz poprawa właściwości użytkowych i funkcjonalności istniejącego oraz użytkowanego placu zabaw poprzez modernizację zainstalowanych urządzeń zabawowych w Gminie Opatówek	70 000,00
Zakup budki nietelefonicznej w Gminie Opatówek	19 000,00
Zakup kosiarki do trawy i podkaszarki trawy (Sołectwo Cienia Druga)	5 900,00
Zakup namiotu i wyposażenia w m. Józefów	5 267,00
Rewitalizacja zabytkowego centrum oraz parku podworskiego w Opatówku	8 100 000,00
Modernizacja kompleksu boisk sportowych - Moje boisko Orlik 2012 w Opatówku	380 000,00
Rewitalizacja boiska do piłki nożnej przy placu zabaw w Tłokini Kościelnej	113 000,00
Wykonanie dokumentacji projektowej dla budowy basenu letniego przy ul. Kaliskiej w m. Szałe	150 000,00
Plenerowy wielofunkcyjny zestaw treningowy OCR przy ul. Parkowej w Opatówku	63 000,00
Plenerowy wielofunkcyjny zestaw treningowy OCR przy ul. Parkowej w Opatówku	27 000,00
RAZEM:	**29 824 355,62**

Młodzi ambasadorowie talentu i pasji nagrodzeni podczas sesji Rady Miejskiej Gminy Opatówek

W dniu 4 listopada 2025 roku, odbyła się XXIII Sesja Rady Miejskiej Gminy Opatówek. Podczas posiedzenia gościliśmy dwóch wyjątkowo uzdolnionych młodych mieszkańców naszej gminy -uczniów Szkoły Podstawowej im. Janusza Kusocińskiego w Opatówku.

Włodarze Gminy Opatówek, w imieniu całej społeczności samorządowej, przekazali młodym mieszkańcom gratulacje, podziękowania oraz pamiątkowe upominki w uznaniu ich wybitnych osiągnięć artystycznych i sportowych.

Wyróżnienia otrzymali:

- Szymon Flak – mieszkaniec Tłokini Małej, laureat Międzynarodowego Konkursu Wokalnego im. Stanisława Jopka, zdobywca I miejsca, Nagrody Publiczności oraz Nagrody Senatu RP.

- Adam Kruk – mieszkaniec Gminy Opatówek, Mistrz Polski Muay Thai 2025, zdobywca złotego medalu w Otwartym Pucharze Polski Muay Thai oraz 5. miejsca podczas Młodzieżowych Mistrzostw Świata Muay Thai.

Podczas sesji Szymon Flak zaprezentował swój zwycięski utwór, którym podbił serca jury i publiczności w Międzynarodowym Konkursie Wokalnym im. Stanisława Jopka.

Podkreślono, że sukcesy młodych mieszkańców są powodem do dumy całej społeczności lokalnej. Ich talent, pasja i determinacja stanowią doskonały przykład dla rówieśników oraz potwierdzają, że w Gminie Opatówek rozwijają się zarówno uzdolnienia artystyczne, jak i sportowe.

Szczególne słowa uznania skierowano również do rodziców młodych laureatów, którym podziękowano za ogromne zaangażowanie, wsparcie i troskę o rozwój talentu swoich dzieci. Dzięki Państwa cierpliwości, miłości i motywacji, młodzi mieszkańcy Gminy Opatówek mogą z powodzeniem realizować swoje artystyczne i sportowe marzenia, a jednocześnie promować naszą gminę na arenie krajowej i międzynarodowej.

Inwestycje, Remonty, Projekty Unijne

W dniu 07.03.2025 r. Gmina Opatówek złożyłado WFOŚiGW Poznaniu wniosek o uzyskanie dofinansowania w ramach naboru na przedsięwzięcia związane z usuwaniem azbestu.

W dniu 17.09.2025 r. została podpisana umowa pomiędzy Gminą Opatówek a Wojewódzkim Funduszem Ochrony Środowiska i Gospodarki Wodnej w Poznaniu na realizację przedsięwzięcia pn: **"Usuwanie wyrobów zawierających azbest z obiektów budowlanych na terenie gminy Opatówek"**

W ramach przedsięwzięcia wyłoniono wykonawcę zadania, który z 33 posesji na zebrał **113,37 Mg** wyrobów zawierających azbest pochodzących z obiektów budowlanych z terenu gminy Opatówek. Odebrane wyroby zostały przez firmę zapakowane i zutylizowane zgodnie z obowiązującymi przepisami prawa.
Łączny koszt zadania to 74 688,16 zł, a kwota dotacji udzielona przez WFOŚiGW w Poznaniu to 42 750,00 zł.

Dofinansowano ze środków Wojewódzkiego Funduszu Ochrony Środowiska i Gospodarki Wodnej w Poznaniu.

Zakończono inwestycję p.n. "Przebudowa i rozbudowa o oddziały przedszkolne istniejącego budynku Szkoły Podstawowej w Rajsku"

na które Gmina Opatówek otrzymała dofinansowanie z Rządowego Funduszu Polski Ład: Programu Inwestycji Strategicznych w kwocie 6 124 227,38 zł przy poniesionych wydatkach 7 204 973,39 zł.

Rozbudowa Szkoły Podstawowej o oddziały przedszkolne została podyktowana zapotrzebowaniem na stworzenie miejsca dla dzieci w wieku przedszkolnym. Inwestycja została przeprowadzona w celu zapewnienia dzieciom w wieku przedszkolnym odpowiednich warunków do edukacji i opieki.
Istniejący budynek Szkoły, który powstał w drugiej połowie ubiegłego stulecia, pierwotnie nie obejmował funkcji edukacji przedszkolnej a pomieszczenia oraz zaplecza w nim zlokalizowane przewidziano jedynie dla potrzeb edukowania dzieci w wieku wczesnoszkolnym. Przy istniejącym budynku szkoły powstały nowoczesne sale dydaktyczne oraz pomieszczenia umożliwiające zbiorowe przebywanie dzieci w wieku przedszkolnym.

W ramach zadania rozbudowano budynek Szkoły Podstawowej w Rajsku o część przedszkolną przy zachowaniu spójności z istniejącym dotychczas obiektem pod względem architektonicznym, bryły oraz układu funkcjonalnego. Nową część obiektu dopasowano gabarytowo i stylistycznie do obecnej zabudowy szkoły.

Na poziomie I piętra powstały 2 oddziały przedszkolne, w każdym z nich może przebywać max. po 25 dzieci i pokój nauczycielski. Na II piętrze budynku stworzono jeden oddział przedszkolny wraz z zapleczem sanitarnym, który swoim układem odpowiada oddziałom zaprojektowanym na parterze oraz I piętrze budynku.

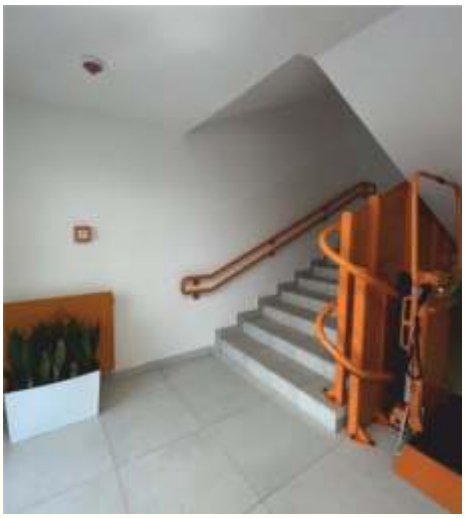

Zlokalizowano także magazyn - archiwum przeznaczony na przetrzymywanie urządzeń zabawowych, prac dzieci lub niezbędnych pomocy dydaktycznych. W przyszłości Szkoła, w ramach potrzeb może dokonać zmiany sposobu użytkowania pomieszczenia na kolejny oddział przedszkolny. Po przeciwnej stronie znajdują się dwa pomieszczenia dla personelu pomocniczego tj. pokój logopedyczny oraz pokój medyczny. Budynek oraz teren zostały zaprojektowane w sposób umożliwiający dostęp dla osób niepełnosprawnych do obiektu.

POLSKI ŁAD

Zakończono realizację zadania pn. "Rewitalizacja zabytkowego centrum oraz parku podworskiego w Opatówku"

przeprowadzonego w formule *zaprojektuj i wybuduj*. Inwestycja objęła przebudowę rynku miejskiego oraz parku podworskiego w Opatówku wraz z łączącą je ulicami Kościelną i Poprzeczną - w tym przebudową dróg wraz niezbędną infrastrukturą. Plac Wolności przeszedł gruntowną metamorfozę. Zmodernizowano środkową część rynku poprzez wykonanie nowych nawierzchni oraz zamontowaniu elementów małej architektury.

W końcowym etapie prac wykonano nasadzenia zieleni oraz ukończono odnowę pomnika poległych i pomordowanych mieszkańców Gminy Opatówek. Tuż obok pomnika stworzono miejsce do wypoczynku z nowo wybudowaną fontanną. Wykonano również iluminacje świetlne przy pomniku, Urzędzie Miejskim oraz fontannie. Dzięki przeprowadzonym pracom serce Opatówka stało się przestrzenią bardziej reprezentacyjną, estetyczną i przyjazną mieszkańcom.

W parku miejskim zainstalowano nowe lampy, ławki, stojaki na rowery oraz wybudowano alejki. Przeprowadzono również faszynowanie stawu

Całkowita wartość projektu:
12 747 647,58 PLN

Kwota dofinansowania:
8 100 000,00 PLN

Dziękujemy Państwu za cierpliwość i wyrozumiałość okazaną w trakcie realizacji inwestycji. To dzięki wspólnemu zaangażowaniu i zrozumieniu możliwe było przeprowadzenie tak szeroko zakrojonych prac, które będą służyć całej społeczności przez długie lata.

Zakończyła się modernizacja kompleksu boisk sportowych - Moje boisko Orlik 2012 w Opatówku.

W ramach przeprowadzonych prac:
- Zmodernizowano nawierzchnię boiska wielofunkcyjnego
- Wymieniono oprawy oświetleniowe kompleksu boisk na energooszczędne LED
- Zmodernizowano ogrodzenie sportowe boisk
- Wyremontowano pomieszczenia zaplecza sanitarno-szatniowego
- wymieniono piłkochwyty, oraz sprzęt wyposażenia boisk.

Obiekt był czasowo wyłączony z użytkowania, co mogło wiązać się z pewnymi niedogodnościami. Dlatego pragniemy **szczerze podziękować mieszkańcom za wyrozumiałość, cierpliwość** w trakcie prac.

Na zadanie uzyskano dofinansowanie z Programu modernizacji kompleksów sportowych 'Orlik' 2024 w wysokości: 157 000,00 zł.

W ostatnich miesiącach na terenie Gminy Opatówek zrealizowano wiele istotnych inwestycji drogowych, które przyczyniają się do poprawy bezpieczeństwa, komfortu jazdy oraz estetyki przestrzeni publicznej. Nowe odcinki asfaltowe powstały w licznych miejscowościach, a kolejne zadania są już w trakcie przygotowań lub realizacji.

Frankowizna

W dniu 4 lipca 2025 r. odebrano inwestycję pn. **„Przebudowa drogi w m. Frankowizna (droga wewnętrzna)”**. W ramach tego zadania wykonano 185 metrów nawierzchni bitumicznej, obejmującej roboty pomiarowe, nawierzchniowe, wykończeniowe oraz montaż oznakowania pionowego.
Prace zrealizował : **Zakład Budowlano-Drogowy "Kaldrog" Damian Dzikowski, ul. Łódzka 196, 62-800 Kalisz**, a koszt przedsięwzięcia wyniósł **73 894,96 zł**.

Szałe

W lipcu zakończono przebudowę fragmentu **ul. Południowej** w miejscowości **Szałe**, polegającą na rozbiórce istniejącej i wykonaniu nowej nawierzchni asfaltowej. Wykonawcą zadania była firma **Zakład Budowlano-Drogowy "Kaldrog" Damian Dzikowski**, a jego koszt to **112 792,23 zł.** Dodatkowo, w październiku podpisano umowę na modernizację kolejnego odcinka tej ulicy – **od ul. Działkowej do ul. Morelowej** – którą wykona **Przedsiębiorstwo Robót Drogowych Błaszki Sp. z o.o. z siedzibą ul. Polna 29, 98-235 Błaszki**.

W miejscowości Szałe oddano także do użytku dwie inne drogi o nawierzchni bitumicznej. Na **ul. Krętej** roboty przygotowawcze, regulację pionową urządzeń, wykonanie nawierzchni oraz oznakowanie przeprowadziła firma **ROL-DRÓG Zakład Usługowo - Produkcyjny Roboty Drogowo Budowlane Rafał Świątek, Rajsko 2, 62-860 Opatówek**. Inwestycja kosztowała **121.000,23 zł**. Podobny zakres prac wykonano na **ul. Słonecznej**, gdzie położono 780 metrów nowej nawierzchni. Zadanie wykonała firma Roman Chmara "KAREX" Przedsiębiorstwo Drogowo Inżynieryjne z siedzibą ul. Torowa 16, 63-460 Ociąż, a wartość odebranych prac wyniosła **292 833,48 zł**.

Sierzchów

11 września 2025 r. odebrano inwestycję obejmującą przebudowę drogi wewnętrznej w Sierzchowie. Zakres robót obejmował m.in. prace pomiarowe, wykonanie nawierzchni bitumicznej, roboty wykończeniowe, oznakowanie oraz inwentaryzację powykonawczą. Zadanie zrealizowała firma Roman Chmara "KAREX" Przedsiębiorstwo Drogowo Inżynieryjne**,** a koszt inwestycji wyniósł **157 200,03 zł.**

Tłokinia Kościelna

24 listopada 2025 r. zakończono **remont drogi gminnej nr 675503P na odcinku Tłokinia Mała – Nędzerzew**. Prace obejmowały roboty przygotowawcze i rozbiórkowe, wykonanie asfaltowej nawierzchni jezdni, roboty wykończeniowe oraz montaż oznakowania.
Wyremontowany odcinek liczy 1,20 km, a wykonawcą była firma **Iterbud Bartosz Kosecki ul. Korczak 79, 62-800 Kalisz**. Wartość zadania to **259 859,15 zł.**

Dwie kolejne ulice w Tłokini Kościelnej również zyskały nowe nawierzchnie. Na **ul. Podgórnej**, której przebudowę ukończono we wrześniu, wykonano m.in. roboty ziemne, odmulenie rowu, montaż ścieku najazdowego typu mulda oraz roboty wykończeniowe. Koszt prac to **76.799,36 zł**.

Z kolei na **ul. Ukośnej**, przeprowadzono roboty rozbiórkowe, ziemne, nawierzchniowe i wykończeniowe oraz oznakowanie pionowe. Wartość zadania wyniosła **76 383,00 zł**. Obie inwestycje zrealizowała firma Roman Chmara "KAREX" Przedsiębiorstwo Drogowo Inżynieryjne.

Cienia Pierwsza

Dnia 5 listopada 2025 r. oddano do użytku przebudowaną drogę gminną nr 675519P w miejscowości Cienia Pierwsza. Modernizacja objęła 455 metrów drogi o szerokości ponad 4 m, na której ułożono nawierzchnię z mieszanek mineralno-asfaltowych. Koszt inwestycji wyniósł 248 065,17 zł, z czego 142 750,00 zł pochodziło Urzędu Marszałkowskiego Województwa Wielkopolskiego w ramach z Funduszu Ochrony Gruntów Rolnych. Wykonawcą była firma Roman Chmara "KAREX" Przedsiębiorstwo Drogowo Inżynieryjne.

Nowe inwestycje

26 listopada 2025 r. podpisano umowy na przebudowę dróg w miejscowościach Michałów Czwarty i Borów. Oba zadania zrealizuje firma ROL-DRÓG Rafał Świątek.

W ramach inwestycji:

- w Borowie zmodernizowany zostanie 350-metrowy odcinek drogi wewnętrznej (koszt: 131 326,34 zł),
- w Michałowie Czwartym powstanie nawierzchnia asfaltowa na odcinku 750 metrów (koszt: 154 264,14 zł).

W ramach inwestycji:

- w Borowie zmodernizowany zostanie 350-metrowy odcinek drogi wewnętrznej (**koszt: 131 326,34 zł**),
- w Michałowie Czwartym powstanie nawierzchnia asfaltowa na odcinku 750 metrów (**koszt: 154 264,14 zł).**

Gospodarka wodno- kanalizacyjna

Dnia 05.06.2025r. w siedzibie Urzędu Miejskiego Gminy Opatówek podpisano umowę na realizację zadania pod nazwą "Budowa studni głębinowej (awaryjnej) nr 3 na ujęciu wód podziemnych w miejscowości Cienia Druga". Prace te wykonywać będzie, wyłoniona w wyniku postępowania o udzielenie zamówienia publicznego, przeprowadzonego w trybie podstawowym: **firma "Gruberski" Zakład Wiertniczy Marzena Gruberska** z siedzibą w Woli Podłężnej. Wartość inwestycji to: 408.931,95 zł. Zakończenie inwestycji planowane jest na 30.11.2025r.

Dnia 29.10.2025r. w siedzibie Urzędu Miejskiego Gminy Opatówek podpisano umowę na realizację zadania pod nazwą "Budowa łączników sieci wodociągowej w miejscowości Zduny, ul. Budowlana oraz ul. Ogrodowa". Prace te wykonywać będzie, wyłoniona w wyniku postępowania o udzielenie zamówienia publicznego, przeprowadzonego w trybie podstawowym: **firma PPHU "Klaudex" Krzysztof Goszczurny** z siedzibą w Zadowice. Wartość inwestycji to: 89.392,80 zł. Zakończenie inwestycji planowane jest do dnia 28.12.2025r.

Dnia 29.10.2025r. w siedzibie Urzędu Miejskiego Gminy Opatówek podpisano umowę na realizację zadania pod nazwą "Budowa łącznika sieci wodociągowej Sierzchów - Rajsko". Prace te wykonywać będzie, wyłoniona w wyniku postępowania o udzielenie zamówienia publicznego, przeprowadzonego w trybie podstawowym: **firma Przedsiębiorstwo Robót Drogowo - Budowlanych Jakub Wawrzyniak** z siedzibą w Tuliszkowie. Wartość inwestycji to: 148.685,35 zł. Zakończenie inwestycji planowane jest do dnia 28.12.2025r.

Remonty w GOK-u

Gminny Ośrodek Kultury w Opatówku zyskał nowy blask. Miło nam poinformować, że zakończyły się również prace remontowe GOK-u w Opatówku przeprowadzone w ramach edycji programu "Kulisy Kultury" organizowanego przez Samorząd Województwa Wielkopolskiego, na co otrzymano dotację w wysokości 34 000 złotych zadanie p.n. "Remont sali taneczno-koncertowej wraz z zapleczem kuchenno-sanitarnym przeznaczonej na cele statutowe Gminnego Ośrodka Kultury w Opatówku".

To jedno z 29 zadań remontowych w placówkach kulturalnych w całej Wielkopolsce, które otrzymało wsparcie finansowe. W ramach inwestycji Wykonawca w ramach realizacji zadania wyremontował salę taneczno-koncertową Gminnego Ośrodka Kultury w Opatówku wraz z prowadzącym do niej korytarzem, zapleczem kuchennym i sanitariatami. **Remont obejmował następujące czynności:**

1) **Naprawa ścian i tynków;**
2) **Remont podłogi w sali;**
3) **Malowanie;**
4) **Wymianę opraw kinkietowych w sali.**

Koszt całej inwestycji wynosi 49 200 złotych. Po remoncie dzieci z zajęć tanecznych, rytmicznych, oraz dorośli z grup fitness, zumby i gimnastyki ćwiczą w jeszcze lepszych warunkach.

Podpisanie umowy na modernizację oświetlenia ulicznego w Opatówku

13 listopada 2025 roku, w Urzędzie Miejskim Gminy Opatówek odbyło się podpisanie umowy pomiędzy Gminą Opatówek a firmą EURO Sp. z o.o.
Przedmiotem umowy jest modernizacja oświetlenia ulicznego przy chodniku wzdłuż ulicy Kaliskiej i ulicy Helleny w Opatówku. Zakres prac obejmuje wymianę 42 słupów i opraw oświetleniowych na nowe, energooszczędne rozwiązania.
Z ramienia Gminy Opatówek umowę podpisali:

- Sebastian Wardęcki - Burmistrz Gminy Opatówek
- Krzysztof Kubasik - Zastępca Burmistrza
- Dagmara Gajewska-Pająk - Skarbnik Gminy

Firmę EURO Sp. z o.o. reprezentował Piotr Juszczak - Prezes Zarządu.

Termin realizacji zadania: do 15 grudnia 2025 r.
Wartość umowy: 119 064,00 zł brutto
Realizacja tego zadania przyczyni się do poprawy bezpieczeństwa oraz estetyki przestrzeni publicznej w Opatówku, a także do zwiększenia efektywności energetycznej oświetlenia ulicznego.

Nowe połączenia kolejowe dla mieszkańców Gminy Opatówek

Mieszkańcy Gminy Opatówek już wkrótce zyskają lepszy dostęp do transportu kolejowego. Wraz z wprowadzeniem nowego rozkładu jazdy 14 grudnia rusza Kalisko-Ostrowska Kolej Aglomeracyjna, która przyniesie więcej połączeń m.in. na trasie Kalisz–Opatówek. To ważny krok w kierunku poprawy komunikacji publicznej w naszym regionie.

W podpisaniu ostatecznego porozumienia, które odbyło się dziś w Ostrowie Wielkopolskim, uczestniczył Burmistrz Gminy Opatówek Sebastian Wardęcki, wraz z przedstawicielami samorządów z całej aglomeracji.

Projekt, nad którym prace trwają od 2022 roku, wchodzi w fazę realizacji. Porozumienie między Samorządem Województwa Wielkopolskiego a jednostkami samorządu lokalnego zakłada zwiększenie liczby kursów na kluczowych odcinkach, co ma znacząco ułatwić codzienne przemieszczanie się mieszkańców.

Planowane zwiększenia liczby kursów:

Kalisz - Opatówek: +3 pary, czyli łącznie 10 par pociągów dziennie

Dla mieszkańców Opatówka oznacza to znacznie częstsze i bardziej dostępne połączenia kolejowe.

WIADOMOŚCI KULTURALNE

W dniach 05-07 września 2025 Orkiestra Dęta z Rajska przetoczyła szlaki gór karkonoskich.

W ramach organizowanych warsztatów muzyczno-edukacyjnych w Karpaczu muzycy szlifowali repertuar z najmłodszymi wychowankami orkiestry. To również był czas na integrację międzypokoleniową muzyków orkiestry oraz budowania formy dla ciała i ducha podczas wypraw górskich.

Zwieńczeniem 3-dniowych warsztatów był występ orkiestry w kościele w Parafii Nawiedzenia Najświętszej Maryi Panny w Karpaczu, gdzie orkiestra miała okazję uświetnić liturgię mszy podczas sumy. Najmłodsi adepci mieli okazję po raz pierwszy zaprezentować swoje umiejętności gry na instrumentach dętych, gdzie spotkali się z wielkim aplauzem wiernych. Po zakończeniu mszy orkiestra zaprezentowała się podczas przemarszu na głównym deptaku miasta Karpacza. Publiczność towarzyszyła orkiestrze na każdym kroku.

Pobyt orkiestry na warsztatach w Karpaczu możliwy był dzięki dofinansowaniu wyjazdu autokaru z ramienia Burmistrza Gminy Opatówek pana Sebastiana Wardęckiego. Zarząd orkiestry dętej serdecznie dziękuje za otrzymane wsparcie finansowe.

Podpisanie umów o dofinansowanie z WFOŚiGW

8 października w Muzeum Historii Przemysłu w Opatówku, miało miejsce uroczyste podpisanie umów o dofinansowanie z Wojewódzkim Funduszem Ochrony Środowiska i Gospodarki Wodnej w Poznaniu. Zawarte umowy dotyczą realizacji projektów związanych z poprawą efektywności energetycznej – m.in. termomodernizacją remiz strażackich, montażem instalacji fotowoltaicznych oraz magazynów energii – dla sześciu jednostek Ochotniczych Straży Pożarnych z terenu naszego regionu.

Gminę Opatówek podczas wydarzenia reprezentowali Burmistrz Sebastian Wardęcki oraz Zastępca Burmistrza Krzysztof Kubasik. W spotkaniu uczestniczył również Komendant Miejski Państwowej Straży Pożarnej w Kaliszu, st. bryg. Roman Matecki.

Podpisanie umów stanowi istotny krok w kierunku wspierania działań proekologicznych i zrównoważonego rozwoju na terenie Gminy Opatówek, a także realne wsparcie dla lokalnych jednostek OSP, które pełnią niezwykle ważną rolę w zapewnieniu bezpieczeństwa mieszkańców.

Gmina Opatówek uczestniczy w rozmowach o projekcie LIFE

We wtorek, 16 września, w Starostwie Powiatowym w Kaliszu odbyło się spotkanie inaugurujące rozmowy dotyczące przygotowania projektu LIFE, którego celem jest poprawa jakości wód zbiornika Szałe poprzez kompleksowe działania w zlewni rzeki Pokrzywnicy.
Gminę Opatówek reprezentował Zastępca Burmistrza Krzysztof Kubasik, który wraz z przedstawicielami innych samorządów, instytucji naukowych, organizacji pozarządowych oraz administracji rządowej wziął udział w dyskusji nad założeniami projektowymi. W spotkaniu uczestniczyli m.in. Poseł na Sejm RP Mariusz Witczak, Prezes Wód Polskich Mateusz Balcerowicz, Dyrektor RZGW w Poznaniu Michał Wierzbicki, Zastępca Dyrektora Błażej Waligórski, a także Starosta Kaliski Jan Adam Kłysz.

Jednym z kluczowych punktów programu było wystąpienie prof. Tomasza Jurczaka z Uniwersytetu Łódzkiego, który przedstawił propozycję systemu zarządzania zlewnią zbiornika Szałe. Zaprezentowane rozwiązania mają na celu m.in. ograniczenie dopływu zanieczyszczeń oraz zwiększenie retencji wodnej na analizowanym obszarze.

Spotkanie zakończyło się deklaracją dalszej współpracy pomiędzy samorządami, Powiatem Kaliskim i Wodami Polskimi na rzecz realizacji projektu LIFE oraz innych inicjatyw prośrodowiskowych.

Spotkanie w Warszawie w sprawie projektu LIFE

W dniu 23 września Burmistrz Gminy Opatówek, Pan Sebastian Wardęcki, złożył wizytę w siedzibie Państwowego Gospodarstwa Wodnego Wody Polskie w Warszawie, gdzie odbył spotkanie z Prezesem Wód Polskich, Panem Mateuszem Balcerowiczem, oraz Posłem na Sejm Rzeczypospolitej Polskiej, Panem Mariuszem Witczakiem.

Spotkanie było kontynuacją rozmów, które odbyły się 17 września w Starostwie Powiatowym w Kaliszu. **Tematem obu rozmów był projekt LIFE, dotyczący poprawy jakości wód Zbiornika Szałe. Podczas wizyty w Warszawie omówiono dalsze działania i możliwości współpracy w zakresie realizacji projektu, którego celem jest ochrona środowiska, podniesienie jakości wód oraz zwiększenie walorów rekreacyjnych tego ważnego dla mieszkańców i turystów miejsca.**
Gmina Opatówek konsekwentnie dąży do podjęcia działań, które przyczynią się do poprawy stanu wód w Zbiorniku Szałe, a spotkanie w Warszawie stanowi kolejny krok w kierunku skutecznej realizacji projektu LIFE.

Szkolenie z zakresu rozpoznawania minersko-pirotechnicznego odbyło się na terenie Gminy Opatówek

Już po raz kolejny w kompleksie leśnym w miejscowościach Borów i Sierzchów, w dniach 16-17 września 2025 r, szkoliły się służby z województwa wielkopolskiego. W trakcie działań podjęły ponad 180 różnego rodzaju niewybuchów m.in. pociski artyleryjskie, granaty moździerzowe, zapalniki oraz amunicję strzelecką - pozostałości po II wojnie światowej.

W zajęciach doskonalenia zawodowego uczestniczyli policjanci z nieetatowych grup rozpoznania minersko-pirotechnicznego: Nieetatowej Grupy Rozpoznania Minersko-Pirotechnicznego z Komendy Miejskiej Policji w Poznaniu i Kaliszu, a także Komendy Powiatowej Policji w Ostrowie Wielkopolskim, Pleszewie, Wrześni, Kępnie, Kole, Obornikach, Wągrowcu, Ostrzeszowie i Złotowie**, żołnierze Minerskiego Patrolu Oczyszczania Terenu z Materiałów Niebezpiecznych Jednostki Wojskowej 1523 z Inowrocławia oraz jednostki OSP w Borowie i Rajsku.**

Uczestnicy szkolenia doskonalili umiejętności wykorzystywania przenośnych urządzeń służących do wykrywania metali i środków zabezpieczenia indywidualnego oraz sprzętu technicznego do prowadzenia rozpoznania, prowadzenie przeszukiwania terenu, jak również organizację i prowadzenie ewakuacji. Wszystkie wydobyte niewypały zostały zabezpieczone przez Minerski Patrol Oczyszczania Terenu z Materiałów Niebezpiecznych Jednostki Wojskowej 1523 z Inowrocławia. Odnalezione niewybuchy trafiły do neutralizacji, podczas której zostaną zdetonowane.

Burmistrz Gminy Opatówek Sebastian Wardęcki oraz Komendant Miejski Policji w Kaliszu mł. insp. Roman Bruss podsumowując wydarzenie podziękowali uczestnikom za profesjonalne i bezpieczne przeprowadzenie szkolenia. Podkreślili, że było ono doskonałą okazją do wymiany doświadczeń i spostrzeżeń pomiędzy funkcjonariuszami różnych jednostek.

Cieszymy się, że jako gmina możemy wesprzeć logistycznie to przedsięwzięcie, które niesie wiele korzyści nie tylko uczestnikom szkolenia ale również mieszkańcom korzystającym z kompleksu leśnego. Mimo upływu 80 lat od zakończenia wojny na terenie tym wciąż znajdywane są niewybuchy.

UWAGA!
Ogólne zasady postępowania w przypadku znalezienia niewypału lub niewybuchu:
- po odnalezieniu niewypału lub niewybuchu pod żadnym pozorem nie wolno nim poruszać, przemieszczać lub przenosić go w inne miejsce;
- w przypadku odnalezienia przedmiotu przez dzieci i młodzież, powinny one o tym zdarzeniu natychmiast powiadomić pierwszą napotkaną osobę dorosłą;
- o znalezieniu przedmiotu należy natychmiast powiadomić najbliższą jednostkę Policji, podając: lokalizację, w miarę możliwości rodzaj i ilość tych przedmiotów, sposób zabezpieczenia i oznakowania oraz swoje dane personalne;
- po przybyciu Policji należy wskazać miejsce lokalizacji niebezpiecznych przedmiotów.

Dalsze czynności związane z zabezpieczeniem i neutralizacją tych przedmiotów przejmuje Policja oraz wojska inżynieryjne.

Ćwiczenia obronne z udziałem Gminy Opatówek

Burmistrz Gminy Opatówek wraz z Panią Emilią Przybylską – podinspektorem Wydziału Zarządzania Kryzysowego i Obrony uczestniczyli w powiatowym ćwiczeniu obronnym, połączonym ze szkoleniem dla jednostek samorządu terytorialnego szczebla powiatowego i gminnego.

W wydarzeniu brali udział przedstawiciele samorządów gminnych z terenu powiatu kaliskiego, realizujący zadania obronne, a także przedstawiciele administracji zespolonej i jednostek organizacyjnych powiatu.

To ważny element przygotowania samorządów do skutecznego działania w sytuacjach kryzysowych oraz budowania bezpieczeństwa mieszkańców naszej gminy.

Kajakiem po Prośnie z KS Opatówek – łączymy pokolenia!

W sobotę, 20 września, odbyło się wyjątkowe wydarzenie „Kajakiem po Prośnie z KS Opatówek – łączymy pokolenia", zorganizowane przez Klub Sportowy Opatówek w ramach zadania publicznego zrealizowanego w otwartym konkursie ofert „Aktywnie i kulturalnie – integracja lokalnej społeczności poprzez kulturę i sport", ogłoszonym przez Gminę Opatówek.

Spływ kajakowy dostarczył wielu emocji i pozytywnej energii. Trasa była nieco wymagająca, ale każdy uczestnik pokonał ją z satysfakcją i uśmiechem. Wspólne wiosłowanie sprzyjało rozmowom, integracji i wzajemnemu wsparciu, a malownicze widoki nad Prosną dodawały sił do dalszej drogi.

Serdecznie dziękujemy Klubowi Sportowemu Opatówek za organizację wydarzenia oraz wszystkim uczestnikom za udział i wspaniałą atmosferę.

Aktor Filip Gurłacz odwiedził Opatówek

Fundacja "Inicjatywa dla Opatówka" gościła w Opatówku wyjątkową parę – aktora Filipa Gurłacza wraz z żoną, również aktorką, Małgorzatą Patryn-Gurłacz. Wizyta artysty, znanego szerokiej publiczności z takich produkcji jak *„Miasto 44"*, *„Wataha"*, *„Dzielnica strachu"* czy *„Pierwsza miłość"*, a ostatnio także z parkietu programu *„Dancing With The Stars. Taniec z Gwiazdami"*, była efektem charytatywnej licytacji na rzecz Adasia i Kubusia.

Przedmiotem aukcji był wspólny obiad z aktorem, który zorganizowała Fundacja "Inicjatywa dla Opatówka". Dzięki gościnności **Pałacu Tłokinia** spotkanie odbyło się w niezwykle przyjaznej atmosferze, w pięknych wnętrza obiektu i przy znakomitym jedzeniu. Rozmowy członków zespołu Fundacji z **Filipem Gurłaczem** obfitowały w ciekawostki i historie z życia zawodowego, ale też w refleksje dotyczące codzienności aktora. To było popołudnie pełne uśmiechu, inspirujących opowieści i pozytywnej energii, które na długo pozostanie w pamięci uczestników.

Pobyt w Opatówku miał także inny wymiar – Filip Gurłacz został kolejnym gościem **Wielkopolcastu Kulturalnego**, realizowanego przez Fundację „Inicjatywa dla Opatówka". W rozmowie z **Mateuszem Walczakiem** artysta podzielił się swoimi doświadczeniami związanymi z udziałem w Tańcu z Gwiazdami, w którym dotarł aż do finału.

„Elektrośmieci oddajesz – nagrody dostajesz”

W dniu 24 września 2025 roku w sali edukacyjnej Stacji Przeładunkowej Odpadów Komunalnych w Sieradzu odbyło się **uroczyste podsumowanie wspólnego projektu edukacyjnego** Związku Komunalnego Gmin „Czyste Miasto, Czysta Gmina” oraz organizacji ASEKOL PL i ENVIROPOL PL Sp. z o.o., pod nazwą **„Elektrośmieci oddajesz – nagrody dostajesz.**

Projekt był powiązany z XI edycją Ogólnopolskiego Konkursu Zbiórki Elektroodpadów, do którego przystąpiło 12 placówek oświatowych z terenu Związku Komunalnego Gmin „Czyste Miasto, Czysta Gmina”. Łącznie zebrano ponad 35 ton elektroodpadów, co stanowiło ponad 10% wszystkich zebranych odpadów w skali kraju – łącznie w Polsce zebrano 344 tony!

Szkoła Podstawowa im. Janusza Kusocińskiego w Opatówku zajęła 6. miejsce w konkursie lokalnym Związku Komunalnego Gmin „Czyste Miasto, Czysta Gmina” oraz 5. miejsce w woj. wielkopolskim w ogólnopolskim projekcie „Elektrośmieci oddajesz – nagrody dostajesz”!

IV Festyn Medyczny „Sobota dla Zdrowia” za nami –

Serdecznie dziękujemy wszystkim mieszkańcom i gościom za obecność podczas IV Pikniku dla Zdrowia – Festynu Medycznego „Sobota dla Zdrowia”, który odbył się 27 września 2025 roku nad zalewem Szałe. W godzinach 11:00–16:00 całe rodziny mogły korzystać z licznych atrakcji oraz bezpłatnych badań i konsultacji zdrowotnych.

W programie wydarzenia znalazły się m.in.:

Dla dzieci – akcja „Ratujemy Misia”, prowadzona przez Ratowników Medycznych. Najmłodsi uczyli się, jak udzielać pierwszej pomocy i poznawali techniki resuscytacji w formie zabawy.

Stoisko informacyjno-promocyjne Gminy Opatówek – przygotowane specjalnie z myślą o najmłodszych. Dzieci mogły wziąć udział w konkursach oraz otrzymać drobne upominki i materiały promujące zdrowy styl życia i naszą gminę.

Dla dorosłych – bezpłatne badania:

- Zdjęcia RTG płuc
- Spirometria
- Pomiar ciśnienia
- Pomiar poziomu glukozy
- Badanie osteoporozy (2 osteobusy)
- Badanie czerniaka- Analiza składu masy ciała (BMI)
- Konsultacje z lekarzami

Wydarzenie zorganizowali Wojewódzki Specjalistyczny ZZOZ Chorób Płuc i Gruźlicy w Wolicy oraz Fundacja „Szpital Wolica”, **przy współorganizacji Gminy Opatówek.**

Kultura z serca Opatówka – zasłużone wyróżnienia na forum powiatowym

27 września 2025 roku w Liskowie odbyło się Powiatowe Spotkanie z Kulturą, będące wyjątkowym wydarzeniem integrującym środowisko ludzi kultury, twórców, animatorów oraz społeczników z terenu Powiatu Kaliskiego. Celem spotkania było nie tylko uhonorowanie osób i instytucji zasłużonych dla rozwoju życia kulturalnego, ale także wspólne świętowanie dziedzictwa artystycznego i lokalnych tradycji.

Nagrody wręczali Starosta Kaliski Jan Adam Kłysz oraz Wicestarosta Paweł Kaleta. **Z ramienia Gminy Opatówek w uroczystości udział wziął Zastępca Burmistrza Krzysztof Kubasik, który pogratulował nagrodzonym i podkreślił znaczenie ich pracy dla integracji oraz rozwoju naszej lokalnej społeczności.**

Z radością informujemy, że wśród nagrodzonych znalazły się dwa podmioty z terenu naszej gminy:

- Ochotnicza Straż Pożarna w Opatówku – za całokształt działalności ratowniczej, edukacyjnej i kulturalnej,

- Stowarzyszenie „Dar Serca" z Opatówka – za prowadzenie Warsztatu Terapii Zajęciowej w Cieni Drugiej i działania na rzecz osób z niepełnosprawnościami.

Ochotnicza Straż Pożarna w Opatówku otrzymała nagrodę rzeczową w uznaniu za całokształt swojej działalności ratowniczej, prewencyjnej, edukacyjnej i kulturalnej. Jednostka, działająca nieprzerwanie od 1882 roku, należy do Krajowego Systemu Ratowniczo-Gaśniczego i jest jedną z najaktywniejszych w regionie – w 2024 roku przeprowadziła aż 152 interwencje ratownicze. OSP prowadzi także Młodzieżowe Drużyny Pożarnicze oraz orkiestrę dętą,

aktywnie uczestniczy w lokalnych wydarzeniach, organizując m.in. pokazy, ćwiczenia i działania edukacyjne. Strażacy z Opatówka to nie tylko ratownicy – to również aktywni uczestnicy życia społecznego i kulturalnego gminy.

Drugim uhonorowanym podmiotem było Stowarzyszenie „Dar Serca" z Opatówka, prowadzące od 2020 roku Warsztat Terapii Zajęciowej w Cieni Drugiej. Placówka, jako jedyna tego typu w gminie, pełni kluczową rolę w systemie wsparcia dla osób dorosłych z niepełnosprawnościami. WTZ oferuje terapię zajęciową, rehabilitację i wsparcie psychologiczne dla 25 uczestników, a działania te realizowane są w pięciu specjalistycznych pracowniach, przez wykwalifikowany zespół. Warsztat aktywnie współtworzy lokalne wydarzenia kulturalne, festyny i uroczystości patriotyczne, umożliwiając realną integrację osób z niepełnosprawnościami z lokalną społecznością.

Serdecznie gratulujemy OSP Opatówek oraz Stowarzyszeniu „Dar Serca" zasłużonych wyróżnień. Dziękujemy za codzienną pracę, zaangażowanie, pasję i serce wkładane w działalność na rzecz mieszkańców naszej gminy. Wasza aktywność nie tylko przyczynia się do rozwoju kultury i bezpieczeństwa, ale również buduje silną i zintegrowaną społeczność lokalną, z której możemy być dumni.

Powiatowe Spotkanie z Kulturą w Liskowie to nie tylko nagrody i wyróżnienia, ale także wyraz uznania dla osób, które z pasją i oddaniem budują życie kulturalne regionu. Dziękujemy wszystkim laureatom, a w szczególności przedstawicielom Gminy Opatówek – za ich codzienny trud i zaangażowanie.

Nagrody te podmioty otrzymały na wniosek członka Zarządu Powiatu Kaliskiego Krzysztofa Dziedzica oraz Burmistrza Gminy Opatówek Sebastiana Wardeckiego

„Aktywnie i kulturalnie" – lokalne organizacje z dofinansowaniem gminy

6 października 2025 r., w Urzędzie Gminy Opatówek odbyło się uroczyste podpisanie umów z przedstawicielami organizacji pozarządowych w ramach uzupełniającego otwartego konkursu ofert pn. „Aktywnie i kulturalnie – integracja lokalnej społeczności poprzez kulturę i sport". W wydarzeniu uczestniczył Burmistrz Gminy Opatówek – Sebastian Wardecki, który pogratulował przedstawicielom organizacji pozyskania środków i życzył powodzenia w realizacji zaplanowanych działań.

Umowy podpisały:

- Koło Gospodyń Wiejskich w Michałowie Drugim – realizujące zadanie pn. „Organizacja międzypokoleniowego śpiewu dla Niepodległej",

- Stowarzyszenie „Dar Serca" – realizujące zadanie pn. „Raz, dwa, trzy… baw się i Ty!".

Każda z organizacji otrzymała wsparcie finansowe w wysokości 2 500 zł z budżetu Gminy Opatówek. Cieszymy się, że dzięki aktywności lokalnych organizacji w naszej gminie realizowane są kolejne wartościowe inicjatywy, które integrują społeczność oraz promują aktywność kulturalną i sportową. Celem konkursu jest wspieranie inicjatyw rozwijających świadomość kulturową i tożsamość lokalną, popularyzujących twórczość artystyczną inspirowaną dziedzictwem kulturowym oraz promujących aktywne uczestnictwo mieszkańców w życiu społecznym, kulturalnym i rekreacyjnym.

Serdecznie dziękujemy wszystkim organizacjom, które angażują się w życie naszej gminy i przyczyniają się do jej kulturalnego oraz społecznego rozwoju!

IX Święto Ulicy Kościelnej w Opatówku za nami!

w niedzielę, 28 września 2025 roku, mieszkańcy Opatówka i goście po raz dziewiąty spotkali się na Święcie Ulicy Kościelnej. Tegoroczna edycja, odbywająca się pod hasłem „Opatówek na przestrzeni wieków", zgromadziła licznie uczestników i ponownie udowodniła, że wydarzenie na stałe wpisało się w kalendarz lokalnych inicjatyw kulturalnych i historycznych. Tematem przewodnim była historia Opatówka, ze szczególnym uwzględnieniem czasów, gdy jego właścicielami byli arcybiskupi gnieźnieńscy. To właśnie im poświęcono część inscenizacji i stoisk historycznych przygotowanych przy Bibliotece i na polanie obok.

Przez całe popołudnie uczestnicy mogli korzystać z bogatego programu wydarzenia. Dużą atrakcją okazały się również kursy zabytkowym, niemal 70-letnim autobusem marki Saurer, który przyjechał specjalnie na tę okazję z Pleszewa. Równolegle odbywał się piknik historyczny z warsztatami, animacjami, dmuchańcem i stoiskami tematycznymi, wśród których znalazły się m.in. dwór i kancelaria arcybiskupa, kuchnia prymasów, obóz rycerzy-rozbójników czy warsztaty zielarskie i kaflarskie. O podniebienia uczestników zadbano na stoiskach Koła Gospodyń Wiejskich w Kuczewoli oraz Fundacji "Inicjatywa dla Opatówka".

Głównym organizatorem Święta Ulicy Kościelnej była Fundacja „Inicjatywa dla Opatówka" we współpracy z Gminną Biblioteką Publiczną im. Braci Gillerów w Opatówku, Muzeum Historii Przemysłu i Powiatem Kaliskim, Cechem Rzemiosł Budowlanych i Różnych w Kaliszu, Gminnym Ośrodkiem Kultury w Opatówku, Kołem Gospodyń Wiejskich w Kuczewoli oraz Ochotniczą Strażą Pożarną w Opatówku. **Wydarzenie odbyło się pod honorowym patronatem Starosty Kaliskiego i Burmistrza Gminy Opatówek.**

100 lat OSP Borów – medale i wyróżnienia dla zasłużonych druhów

W sobotę, 12 października 2025 r., odbyły się uroczyste obchody 100-lecia powstania Ochotniczej Straży Pożarnej w Borowie - jednostki działającej na terenie Gminy Opatówek. To niezwykłe wydarzenie rozpoczęło się od uroczystej Mszy Świętej w kościele pw. Najświętszego Serca Pana Jezusa w Opatówku.

Oficjalna część obchodów rozpoczęła się w Borowie od odsłonięcia tablicy pamiątkowej, która oddaje hołd wszystkim druhnom i druhom, którzy przez minione sto lat tworzyli historię tej zasłużonej jednostki. Centralnym punktem uroczystości było wręczenie odznaczeń i medali za zasługi dla pożarnictwa, a także wyróżnień dla członków Młodzieżowej Drużyny Pożarniczej.

Odznaczenia i medale:
Złoty Znak Związku OSP RP:
- Jednostka OSP w Borowie - za wyjątkową działalność, poświęcenie i wkład w ochronę życia, zdrowia, mienia oraz strażackich tradycji.
Medal Honorowy im. Bolesława Chomicza:
- Druh Stanisław Janik – za szczególne zasługi dla rozwoju i umacniania Związku OSP RP.
Złoty Medal „Za Zasługi dla Pożarnictwa:
- Druh Mirosław Gruszka
- Druh Stanisław Juszczak

Srebrny Medal „Za Zasługi dla Pożarnictwa”:

- Druhna Małgorzata Janik
- Druh Krzysztof Banasiak
- Druh Tomasz Gruszka
- Druh Andrzej Janik
- Druh Michał Janik
- Druh Dariusz Pogorzelec
- Druh Michał Prętczyński

Brązowy Medal „Za Zasługi dla Pożarnictwa”:
- Druhna Dorota Pogorzelec
- Druh Leszek Gruszka
- Druh Artur Grześkowiak
- Druh Grzegorz Janik
- Druh Miłosz Janik
- Druh Dominik Skonieczny
- Druh Piotr Skonieczny

Odznaka „Strażak Wzorowy”:
- Druh Maciej Roga
Medal „Zasłużony dla Powiatu Kaliskiego”:
Wyróżnienie to – najwyższe odznaczenie honorowe przyznawane przez Radę Powiatu Kaliskiego – zostało nadane **Jednostce OSP w Borowie**.
Medal wręczyli:
- Artur Szymczak – Przewodniczący Rady Powiatu Kaliskiego
- Krzysztof Dziedzic – Członek Zarządu Powiatu Kaliskiego
- Henryk Kurek – Radny Powiatu Kaliskiego

Medal został przyznany na wniosek:
- Starosty Kaliskiego Jana Adama Kłysza
- Członka Zarządu Powiatu Kaliskiego Krzysztofa Dziedzica
- Burmistrza Gminy Opatówek Sebastiana Wardęckiego

Wyróżnienia – Młodzieżowa Drużyna Pożarnicza:
- Natalia Pogorzelec
- Julita Bednarek
- Katarzyna Pogorzelec
- Lena Pogorzelec
- Nikola Janik
- Kornelia Janik
- Barbara Gaweł
- Malwina Sobieraj
- Julia Demczyszyn
- Dominik Jarek
- Aleksander Jarek
- Kacper Pogorzelec
- Wiktor Pogorzelec
- Oskar Pogorzelec
- Wiktor Kasprzak
- Filip Gruszka
- Adam Janik

Obchody 100-lecia OSP Borów były nie tylko okazją do wspomnień i podsumowań, ale przede wszystkim wyrazem uznania i wdzięczności dla wszystkich strażaków – tych z przeszłości i tych współczesnych – za ich oddaną służbę, odwagę i wkład w budowanie lokalnego bezpieczeństwa.

Szymon Flak - młody talent z Opatówka podbija międzynarodową scenę!

Z ogromną dumą informujemy, że Szymon Flak, mieszkaniec Tłokini Małej i uczeń Szkoły Podstawowej im. Janusza Kusocińskiego w Opatówku, zwyciężył w **Międzynarodowym Konkursie Wokalnym im. Stanisława Jopka!**

Szymon nie tylko zdobył I miejsce, ale również otrzymał Nagrodę Publiczności oraz Senatu RP.
Podczas konkursu zachwycił wszystkich swoim talentem i wrażliwością muzyczną, a jego występ zrobił ogromne wrażenie na Annie Marii Jopek - wybitnej artystce, która osobiście pogratulowała młodemu wokaliście. Szymon to nie tylko utalentowany wokalista - z pasją gra również na skrzypcach, rozwijając swoje zdolności muzyczne z wielkim zaangażowaniem. Kiedy talent spotyka się z sercem, rodzi się prawdziwa magia. Jesteśmy niezwykle dumni, że w naszej gminie rosną tak wspaniali młodzi artyści!

Jesienna Biesiada w Chełmcach

18 października 2025 r. w Sali OSP w Chełmcach odbyła się pełna smaku i dobrej zabawy Biesiada Jesienna „Pyrczok", zorganizowana przez Koło Gospodyń Wiejskich w Chełmcach. Mieszkańcy oraz zaproszeni goście wspólnie świętowali zakończenie jesiennych zbiorów, degustując tradycyjne potrawy przygotowane przez gospodynie.

Nie zabrakło konkursów z nagrodami, zabawy tanecznej i wyjątkowych strojów inspirowanych ludowymi elementami. W wydarzeniu uczestniczył zastępca burmistrza Gminy Opatówek - Krzysztof Kubasik, który pogratulował i podziękował organizatorkom za przygotowanie spotkania, w którym kultywowane są wiejskie tradycje i które daje możliwość integracji społeczności – tak ważnej w dzisiejszych czasach. **Serdeczne gratulacje dla Pań z KGW w Chełmcach za stworzenie tak ciepłej, radosnej i smakowitej atmosfery!**

„Raz, dwa, trzy – baw się i Ty!" w Cieni Drugiej

Zachwyt, ogrom radości, moc uśmiechu i wiele wspaniałej zabawy towarzyszyło dzieciom i dorosłym podczas wydarzenia sportowo-kulturalnego, które odbyło w siedzibie Warsztatu Terapii Zajęciowej w Cieni Drugiej.
Wydarzenie pt. „Raz, dwa, trzy baw się i ty" w dniu 18 października zgromadziło mieszkańców Cieni Drugiej i okolicznych miejscowości podczas wspólnej zabawy. Gry ruchowe, konkurencje sprawnościowe, gry planszowe i tworzenie wspólnych obrazów oraz zabawek z papieru towarzyszyły uczestnikom wydarzenia, które miało na celu przywracanie pamięci o zapomnianych grach i zabawach z lat 80 i 90 tych ubiegłego stulecia.

Celem projektu było również zapobieganie wykluczaniu społecznemu osób niepełnosprawnych i osób starszych oraz ich integracja ze środowiskiem lokalnym, nauka zasad gry fair play, zachęta do aktywnego spędzania czasu wolnego na świeżym powietrzu oraz wspólne spędzanie czasu wolnego.
Wydarzenie zostało zorganizowane przez Stowarzyszenie „Dar Serca" w Opatówku w ramach zadania realizowanego w konkursie pn. „Aktywnie i kulturalnie – integracja lokalnej społeczności poprzez kulturę i sport".

Młodzi mieszkańcy Opatówka pytają o wodę i przyrodę

W dniu 03 listopada 2025 r. Urząd Miejski Gminy Opatówek odwiedzili uczniowie klasy II a ze Szkoły Podstawowej im. Janusza Kusocińskiego w Opatówku wraz z wychowawcą, Panią Iwoną Walczak, oraz opiekunami: Panią Magdaleną Galubą i Panią Dorotą Jaskiewicz-Kałużną. **Celem wizyty była rozmowa na temat ekologii, a przede wszystkim znaczenia wody w przyrodzie i w życiu człowieka.**
Podczas spotkania dzieci zadawały wiele interesujących pytań związanych z wodą, jej wykorzystywaniem, ochroną oraz rolą w środowisku.

Na wszystkie pytania z dużym zaangażowaniem odpowiadali Sekretarz Gminy Opatówek – Pan Krzysztof Dziedzic oraz Pani Anna Grzybek z Wydziału Rolnictwa, Gospodarki Gruntami i Ochrony Środowiska. W trakcie rozmowy pojawiła się również ciekawostka – uczniowie opowiedzieli, że na terenie ich szkoły znajduje się ponad 200 drzew, które sami naliczyli! To piękny przykład troski najmłodszych o przyrodę i środowisko, w którym na co dzień przebywają. Spotkanie przebiegło w bardzo miłej i swobodnej atmosferze. Dzieci z zainteresowaniem słuchały odpowiedzi i dzieliły się własnymi spostrzeżeniami na temat dbania o naturę. Na zakończenie wizyty uczniowie otrzymali od Gminy Opatówek drobne upominki oraz ulotki informacyjne dotyczące ochrony środowiska i racjonalnego gospodarowania wodą.

Serdecznie dziękujemy za wizytę. Cieszymy się, że najmłodsi mieszkańcy naszej gminy z taką ciekawością i zaangażowaniem interesują się tematami ekologicznymi.

Muzyczne zakończenie „Jesieni Organowej – Chełmce 2025”

W niedzielę, 19 października, w kościele pw. Narodzenia Najświętszej Maryi Panny w Chełmcach odbył się finałowy koncert X Międzynarodowego Festiwalu Organowego „Jesień Organowa – Chełmce 2025”, który zwieńczył tegoroczną edycję wydarzenia. Na zakończenie festiwalu wystąpili znakomici artyści: **Marta Gawlas** (flet traverso), **Natalia Olczak** (klawesyn) oraz **Marek Pilch** (organy).

Tegoroczna edycja Festiwalu obejmowała cztery koncerty festiwalowe oraz dwa koncerty edukacyjne. Wśród nich znalazł się m.in. koncert specjalny promujący płytę z muzyką organową nagraną w kościele w Chełmcach, ale też recital Andreja Naumowitscha – niemieckiego organisty, dla którego był to pierwszy występ w Polsce. Od lat ważnym elementem projektu są też działania edukacyjne, a koncerty hybrydowe „Z organami w roli głównej” skierowane do dzieci i młodzieży kształtują nowe pokolenie melomanów.

Organizatorami Festiwalu byli Fundacja „Inicjatywa dla Opatówka” oraz Parafia pw. Narodzenia NMP w Chełmcach. Wydarzenie odbyło się pod patronatem honorowym Biskupa Kaliskiego Damiana Bryla oraz Ministra Kultury i Dziedzictwa Narodowego, przy wsparciu finansowym Samorządu Województwa Wielkopolskiego i Fundacji Totalizatora Sportowego.

Spotkanie władz samorządowych powiatu kaliskiego z udziałem Burmistrza Gminy Opatówek

Burmistrz Gminy Opatówek Sebastian Wardęcki wziął udział w kolejnym cyklicznym spotkaniu władz samorządowych z terenu powiatu kaliskiego, które odbyło się z inicjatywy Starosty Kaliskiego Jana Adama Kłysza oraz Wicestarosty Pawła Kalety.

Podczas spotkania omówiono kluczowe kwestie dotyczące rozwoju regionu, w tym:

- bezpieczeństwa publicznego,

- infrastruktury drogowej,

- rozbudowy i modernizacji ścieżek rowerowych,

- planów poprawy komunikacji zbiorowej.

Dodatkowo poruszono tematy związane z organizacją wydarzeń kulturalnych i rozrywkowych na terenie powiatu, które mają na celu integrację lokalnych społeczności oraz promocję regionu. Spotkania samorządowców są okazją do między gminami i powiatem, co przekłada się na efektywniejsze zarządzanie i lepsze odpowiadanie na potrzeby mieszkańców.

„Moja Przygoda w Muzeum” - rozstrzygnięcie konkursu

Muzeum Historii Przemysłu w Opatówku przystąpiło po raz kolejny do organizacji na szczeblu regionalnym Międzynarodowych Spotkań Artystycznych dla Dzieci i Młodzieży „Moja Przygoda w Muzeum”, którego głównym organizatorem jest Muzeum Okręgowe w Toruniu.

Konkurs w Opatówku zorganizowany został pod patronatem Starosty Kaliskiego oraz Burmistrza Gminy Opatówek

Do udziału zaproszono dzieci w wieku przedszkolnym, uczniów ze szkół podstawowych, szkół średnich. Jury z udziałem specjalistów z zakresu sztuki, muzealnictwa i pedagogiki przyznało równorzędne nagrody i równorzędne wyróżnienia w trzech kategoriach wiekowych: **Na konkurs wpłynęło 155 prac w czterech kategoriach wiekowych. Nie wpłynęły prace w kategorii 16-18 lat.**

Uroczyste wręczenie dyplomów, nagród i podziękowań dla opiekunów plastycznych miało miejsce 5 listopada br. o godz. 14.00, w nowo wyremontowanym skrzydle zachodnim tzw. Galerii Nowej. Wręczyli je:
- Jan Adam Kłysz – Starosta Kaliski
- Sebastian Wardęcki – Burmistrz Gminy Opatówek
- Jolanta Golicka- p.o. dyrektora Muzeum Historii Przemysłu w Opatówku

Wydarzeniu towarzyszyła wystawa wszystkich, nadesłanych do Opatówka prac.

Koncert finałowy Wielkopolskich Warsztatów Orkiestr Dętych

„Muzyka to najpiękniejszy sposób, by mówić o tym, co w duszy najgłębsze."
W dniu 9 listopada 2025 r. na Hali Sportowej w Opatówku odbył się wyjątkowy koncert finałowy Wielkopolskich Warsztatów Orkiestr Dętych, który na długo pozostanie w naszej pamięci.
Blok artystyczny rozpoczął się od pięknych pieśni patriotycznych, wykonanych z niezwykłym profesjonalizmem i dumą - w nawiązaniu do zbliżającego się Święta Odzyskania Niepodległości. Następnie publiczność mogła wysłuchać znakomitych wykonań muzyki rozrywkowej. Był to bez wątpienia jeden z najpiękniejszych koncertów w Gminie Opatówek ostatnich lat.

Na scenie wystąpiło ponad 120 muzyków z orkiestr dętych z całej Wielkopolski, którzy od lipca intensywnie przygotowywali się do tego wydarzenia. Efekt ich pracy zachwycił wszystkich - koncert był zorganizowany i wykonany na poziomie światowym, zarówno pod względem muzycznym, jak i artystycznym.

Całość zwieńczył występ pod batutą Maestro Mariusza Dziubka – wybitnego dyrygenta, kompozytora, aranżera i kierownika artystycznego Orkiestry Reprezentacyjnej Wojsk Lądowych we Wrocławiu, a także wykładowcy i popularyzatora muzyki orkiestrowej w Polsce. Jego profesjonalizm, charyzma i wrażliwość muzyczna nadały koncertowi wyjątkowy charakter.
Koncert poprowadził pan Mateusz Walczak, który wspaniale zadbał o jego przebieg. Wydarzenie zgromadziło licznie przybyłych gości, wśród których panowała wyjątkowa atmosfera. Nie obyło się bez bisu - koncert zakończył się owacjami, a po jego finale trudno było opuścić halę, w której wciąż unosiła się magia muzyki.

To wydarzenie mogło się odbyć dzięki ogromnemu zaangażowaniu pana Jacka Kapitaniaka – kapelmistrza z Orkiestry Dętej OSP Chełmce **oraz pana Jacka Juszczaka – kierownika Orkiestry Dętej OSP Chełmce.** To właśnie dzięki ich pasji, determinacji i ogromnej pracy mogliśmy przeżyć ten wyjątkowy, muzyczny wieczór. Podczas koncertu włodarze Gminy Opatówek wraz z sołtys Chełmc panią Elżbietą Sową oraz radną panią Anetą Tułacz podziękowali panu Jackowi Juszczakowi, panu Jackowi Kapitaniakowi oraz Maestro Mariuszowi Dziubkowi, wręczając im muzyczne statuetki w dowód uznania za ich zaangażowanie i wkład w rozwój życia muzycznego regionu.

Z ramienia Gminy Opatówek w wydarzeniu uczestniczyli:
Sebastian Wardęcki - Burmistrz Gminy Opatówek, Krzysztof Kubasik - Zastępca Burmistrza, Paweł Bąkowski - Przewodniczący Rady Miejskiej Gminy Opatówek,
a także radni i sołtysi naszej gminy. Wśród gości obecna była również pani Karolina Pawliczak - Posłanka na Sejm RP, a także pani Magdalena Marciniak – Burmistrz Gminy Chocz, które wspólnie z mieszkańcami podziwiały wspaniały występ muzyków. Obecny był także ksiądz proboszcz Jerzy Salamon z parafii Chelmce.

Serdeczne podziękowania kierujemy do:

- Koła Gospodyń Wiejskich „Woliczanki",
- pani Marianny Juszczak,
- OSP Opatówek i OSP Chełmce,
- Dyrekcji Szkoły Podstawowej im. Janusza Kusocińskiego w Opatówku,
- Klubowi Senior+ w Sierzchowi za przygotowanie pięknych kotylionów na tę wyjątkową okazję.

Włodarze gminy podkreślili, że takiego koncertu dawno nie było w Gminie Opatówek i że to wydarzenie na długo pozostanie w sercach wszystkich uczestników.
Jako Gmina Opatówek jesteśmy niezwykle dumni, że mamy tak wspaniałe orkiestry dęte, które z pasją, talentem i sercem reprezentują naszą społeczność - zarówno w regionie, jak i poza jego granicami. Cieszymy się niezmiernie, że mogliśmy być współorganizatorem tego wydarzenia. To był wieczór pełen emocji, artystycznego kunsztu i dumy z naszej lokalnej społeczności!

Międzypokoleniowe Śpiewanie dla Niepodległej w Michałowie Drugim

W dniu 11 listopada 2025 roku w Michałowie Drugim odbyło się wyjątkowe wydarzenie - „Międzypokoleniowe śpiewanie dla Niepodległej" pod hasłem „Rozkwitały pąki białych róż". Uroczystość zorganizowana została z okazji 107. rocznicy odzyskania przez Polskę Niepodległości. W patriotycznym nastroju mieszkańcy wspólnie śpiewali pieśni i piosenki, które od pokoleń towarzyszą obchodom tego wyjątkowego dnia.

Podczas wydarzenia wystąpiła Orkiestra Dęta OSP Opatówek, dzieci z lokalnej społeczności oraz Szymon Flak, którzy swoimi występami wprowadzili wszystkich w podniosły, ale i radosny nastrój. W spotkaniu uczestniczył również Burmistrz Gminy Opatówek -Sebastian Wardęcki, dziękując organizatorom i uczestnikom za kultywowanie patriotycznych tradycji oraz integrację mieszkańców.
Wydarzenie było możliwe dzięki środkom z uzupełniającego otwartego konkursu ofert na wykonanie zadań publicznych w zakresie „Aktywnie i kulturalnie - integracja lokalnej społeczności poprzez kulturę i sport". Cieszymy się, że Koło Gospodyń Wiejskich w Michałowie Drugim z zaangażowaniem uczestniczy w ogłaszanych konkursach, łącząc pokolenia i pielęgnując lokalne tradycje.

W hołdzie Ojczyźnie

W Parafii Najświętszego Serca Pana Jezusa w Opatówku odbyła się uroczystość poświęcona Ojczyźnie, podczas której zaprezentowano poruszający montaż słowno-muzyczny przygotowany przez uczniów Szkoły Podstawowej im. Janusza Kusocińskiego w Opatówku.

Po Mszy Świętej uczestnicy wydarzenia przemaszerowali pod pomnik na Placu Wolności, gdzie kwiaty w hołdzie bohaterom walczącym o wolność Polski złożyli włodarze Gminy Opatówek, uczniowie SP Opatówek oraz członkowie Towarzystwa Przyjaciół Opatówka. W uroczystości uczestniczyła również Orkiestra OSP Opatówek, nadając wydarzeniu wyjątkowy, podniosły charakter.

Koncert z okazji 10-lecia Fundacji "Inicjatywa dla Opatówka"

W sobotę 15 listopada w Muzeum Historii Przemysłu w Opatówku odbył się koncert jubileuszowy z okazji 10-lecia Fundacji "Inicjatywa dla Opatówka". Wydarzenie było okazją do wyróżnienia Mecenasów Fundacji, a także wspólnej zabawy przy koncercie znanej aktorki Magdaleny Kumorek.

Na początku uroczystości głos zabrał Mateusz Walczak, Prezes Zarządu Fundacji "Inicjatywa dla Opatówka", który w krótkim wystąpienia podsumował minione 10 lat działalności Fundacji. Następnie wraz z Ewą Machelak, Wiceprezes Fundacji, wręczyli podziękowania i upominki dla najaktywniejszych w tym roku wolontariuszy: Filipa Marciniaka, Eweliny Drytkiewicz, Anny Olejnik, Maja Nycek, Maria Jakóbczak i Amelia Klar. Później z kolei nagrodzono osoby i firmy, wspierające Fundację - wyróżnieni otrzymali statuetki Mecenasów Fundacji.

Na koniec oficjalnej części przewidziano wystąpienia gości, a całość zwieńczył koncert Magdaleny Kumorek. Uroczystość zaszczycili swoją obecnością goście: w imieniu Posła do PE Marleny Maląg - Radny Sejmiku Wielkopolskiego Piotr Trybek, w imieniu Radnej Sejmiku Wielkopolskiego Marzeny Wodzińskiej – Jerzy Szukalski, Wicestarosta Kaliski Paweł Kaleta, Członek Zarządu Powiatu Ostrzeszowskiego oraz Sekretarz Gminy Grabów nad Prosną Anna Mądra, Radna Miasta Kalisza oraz Dyrektor Centrum Wsparcia Rzemiosła, Kształcenia Dualnego i Zawodowego Magdalena Sekura-Nowicka, Radny Rady Miejskiej Gminy Opatówek Mariusz Małoburski, p.o. Dyrektora Muzeum Historii Przemysłu w Opatówku Jolanta Golicka. Wydarzenie poprowadziła w roli konferansjerki Malwina Brych, aktorka kaliskiego Teatru im. W. Bogusławskiego.

Sukces Kapeli Pokoleniowej z Opatówka na Festiwalu „Melodie Stamtąd” 2025 w Kaliszu

W dniu 6 września, mimo chłodnej i deszczowej pogody, plac przed Centrum Kultury i Sztuki w Kaliszu wypełnił się muzyką, śpiewem i tańcem ludowym. Odbyła się tam **czwarta edycja Festiwalu Muzyki Tradycyjnej „Melodie Stamtąd” 2025,** który zgromadził ponad 200 uczestników z różnych zakątków regionu kaliskiego i południowej Wielkopolski.

W programie wydarzenia znalazły się m.in. konkurs pieśni i melodii ludowej, występy zespołów tanecznych, warsztaty rękodzieła oraz potańcówka przy muzyce granej na żywo. Mimo niesprzyjającej pogody, publiczność oraz artyści mogli schronić się pod dużym namiotem plenerowym, co nie przeszkodziło w stworzeniu wyjątkowej, rodzinnej atmosfery.

W konkursie głównym Festiwalu ogromny sukces odniosła Kapela Pokoleniowa z Opatówka, która zdobyła jedną z ośmiu równorzędnych nagród. Kapela została doceniona za oryginalną interpretację pieśni wielkopolskich i wrażliwość muzyczną. W składzie kapeli występuje młody i utalentowany muzyk – Szymon Flak, który swoją grą udowodnił, że młode pokolenie potrafi z pasją kontynuować tradycje muzyczne regionu.

"Jesień z mikrofonem" za nami

W dniu 30 października odbył się **Gminny Konkurs Piosenki „Jesień z Mikrofonem”** pod patronatem Burmistrza Gminy Opatówek Sebastiana Wardęckiego.

W wydarzeniu wzięło udział aż 40 uczestników w kategoriach przedszkolnych i szkolnych z terenu gminy Opatówek. Konkurs, który po kilkuletniej przerwie powrócił do kalendarza kulturalnego gminy, cieszył się dużym zainteresowaniem.

W skład komisji konkursowej weszli:

- Małgorzata Matysiak – przewodnicząca komisji, dyrektor Gminnej Biblioteki Publicznej im. Braci Gillerów w Opatówku,
- Mariusz Trzciński – kapelmistrz orkiestr dętych w Liskowie i Mycielinie, nauczyciel śpiewu i pracownik GOK-u w Liskowie,
- Damian Klimiński – prezenter muzyczny Radia Centrum Kalisz, nauczyciel śpiewu. Wydarzenie poprowadził Paweł Figiel, dyrektor Gminnego Ośrodka Kultury w Opatówku. Nagrody i statuetki „Złote Mikrofony” wręczali: zastępca burmistrza Krzysztof Kubasik, sekretarz gminy Krzysztof Dziedzic, dyrektor GOK-u Paweł Figiel oraz członkowie komisji konkursowej. Wszyscy uczestnicy otrzymali dyplomy i nagrody rzeczowe, a laureaci – statuetki „Złote Mikrofony”.

W poszczególnych kategoriach wiekowych zwyciężyli:

- Kategoria przedszkola: I miejsce Maria Maciaszek - Przedszkole w Opatówku II miejsce - nie przyznano III miejsce - nie przyznano wyróżnienia: Lena Sobczak, Klara Drytkiewicz, Gabriela Maciaszek - Przedszkole w Opatówku
- Klasy I–III: I miejsce Julia Bąkowska SP Opatówek II miejsce Maja Koroleska SP Rajsko III miejsce Hanna Wojtczak SP Opatówek
- Klasy IV–VI: I miejsce Aleksandra Trubacz GOK Opatówek II miejsce Szymon Flak SP Opatówek III miejsce Aniela Jaśkiewicz SP Opatówek, GOK Opatówek
- Klasy VII–VIII: I miejsce Anna Świątek SP Chełmce II miejsce Klaudia Andraka SP Opatówek, GOK Opatówek III miejsce Wiktoria Welke SP Chełmce.

Na sali licznie zgromadzeni opiekunowie uczestników i rodzice z entuzjazmem kibicowali młodym wykonawcom, tworząc ciepłą i przyjazną atmosferę. **Na scenie zaprezentowała się również Muzyczna Stacja pod opieką instruktora Macieja Sawińskiego.** Organizatorami konkursu byli Gminny Ośrodek Kultury w Opatówku oraz Gmina Opatówek. Gratulujemy wszystkim uczestnikom wspaniałych występów!

Teatr Blaszany Bębenek z przedstawieniem w Gminnym Ośrodku Kultury

27 października 2025 r. w Goku odbył się spektakl pt.: " Pinokio". Na przedstawienie zaproszone zostały dzieci ze szkół podstawowych z terenu naszej gminy. Mali widzowie byli zachwyceni występem- barwnymi kostiumami oraz pełną humoru grą aktorów z Teatru Blaszany Bębenek. Artyści włączyli dzieci do wspólnej zabawy i uczestnictwa w spektaklu, co sprawiło im ogromną radość i pozostawiło wiele niezapomnianych wrażeń.

Wykopki w skansenie

II NAGRODA DLA KOŁA GOSPODYŃ WIEJSKICH Z OPATÓWKA.

W malowniczym otoczeniu dworku Marii Dąbrowskiej w Russowie odbyła się wyjątkowa impreza – „Wykopki w skansenie”. Tego dnia nie zabrakło tradycji, muzyki i przede wszystkim smaku polskiej kuchni.

Ogromnym powodem do dumy jest fakt, że Koło Gospodyń Wiejskich z Opatówka działające przy Gminnym Ośrodku Kultury zdobyło II nagrodę w konkursie kulinarnym na potrawy z ziemniaka!

Nasze gospodynie oczarowały jury swoimi potrawami:

- Babka ziemniaczana
- Tort warzywny
- Zupa ziemniaczana

Do konkursu zaproszono 11 Kół Gospodyń z powiatu kaliskiego, co sprawia, że sukces KGW Opatówek jest szczególnie cenny.

Koło reprezentowały:
-Halina Dobrzańska (kierownik KGW)
-Maria Miluśka
-Jolanta Śledź
-Maria Pawelec
-Henryka Dębowa
-Barbara Urbańska
-Jolanta Matysiak

Do sukcesu przyczyniły się także Panie z zespołu „Opatowianie" – Bronisława Wolf, Stefania Karolak i Danuta Zwolińska, które w pięknych strojach ludowych, przy akompaniamencie akordeonu, zaśpiewały dla zgromadzonej publiczności, wprowadzając wyjątkowy, regionalny klimat.

Serdecznie gratulujemy naszym Paniom za kulinarny i artystyczny sukces oraz godne reprezentowanie Opatówka!

III NAGRODA DLA MUZYCZNEJ STACJI

III nagroda dla Zespołu "Muzyczna Stacja" z Gminnego Ośrodka Kultury w Opatówku.

7 listopada 2025 w Godzieszach Wielkich odbył się XIX Festiwal Pieśni Legionowej i Historycznej. Zespoły wokalne z powiatu kaliskiego rywalizowały w dwóch kategoriach. Zmaganiom młodych wokalistów przyglądało się jury pod przewodnictwem Beaty Szymańskiej – wykładowczyni Wydziału Pedagogiczno – Artystycznego UAM w Kaliszu,

Wśród laureatów znalazł się nasz zespół "Muzyczna Stacja" , który wystąpił w czteroosobowym składzie: Klaudia Andraka, Anhelina Boichuk, Aleksandra Trubacz, Lena Lisicka.

Święto Kolejarza - Katarzynki 2025 w Opatówku z jubileuszem 50-lecia elektryfikacji linii kolejowej

W sobotnie popołudnie 22 listopada 2025 r. w siedzibie Gminnego Ośrodka Kultury w Opatówku, mieszczącej się w budynku dawnego dworca kolejowego, odbyły się wyjątkowe obchody Święta Kolejarza.

Tegoroczna edycja miała szczególny charakter, ponieważ połączono ją z jubileuszem 50-lecia uruchomienia trakcji elektrycznej na stacji Opatówek. Dokładnie pół wieku temu zelektryfikowano lokalną linię kolejową i po raz pierwszy uruchomiono elektrowóz na trasie Kalisz - Warszawa, co zapoczątkowało nowy etap w historii transportu kolejowego w naszej gminie.

W wydarzeniu uczestniczył Burmistrz Gminy Sebastian Wardęcki, który przypomniał historię budynku dworca oraz przedstawił znaczenie elektryfikacji linii dla rozwoju Opatówka.

Na uczestników czekało wiele atrakcji związanych z kolejnictwem. Dużym zainteresowaniem cieszyła się prezentacja makiety przygotowanej przez Kaliski Klub Modelarzy Kolejowych (Spółdzielnia Mieszkaniowa Dobrzec), przedstawiająca starannie wykonany model z realistyczną scenerią. Odbyły się również projekcje filmów Damiana Wielgusiaka ukazujących historię i współczesność polskiej kolei.

Jednym z najcenniejszych elementów wydarzenia była imponująca makieta zabytkowego dworca z lat 70., autorstwa Artura Bonusiaka, pochodząca ze zbiorów Roberta Matczaka. Zachwycała ona dbałością o detale oraz wiernym odtworzeniem atmosfery minionych dekad.

Calisiada 2025 za nami. Młodzi mieszkańcy Południowej Wielkopolski poznawali dziedzictwo Kalisza – Miasta Królewskiego

21 listopada 2025 r., zakończyła się jubileuszowa 10. edycja projektu edukacyjnego „Calisiada", organizowanego przez Stowarzyszenie „Stacja Inspiracja" oraz Fundację „Inicjatywa dla Opatówka".
W trakcie spotkania podsumowującego w Muzeum Historii Przemysłu w Opatówku organizatorzy podsumowali projekt i wręczyli nagrody najlepszym uczestnikom tegorocznej „Calisiady". W imieniu organizatorów, prowadzący spotkanie Mateusz Walczak, Prezes Fundacji „Inicjatywa dla Opatówka", powitał gości, uczestników projektu, ich rodziców, nauczycieli i opiekunów , a także podsumował dziesięć lat „Calisiady":

W okresie od maja do października 2025 r. zrealizowano cykl „Spotkań z historią" dla dzieci i młodzieży z placówek edukacyjno-wychowawczych oraz innych zorganizowanych grup z terenu południowej Wielkopolski, ze szczególnym uwzględnieniem miasta Kalisza i powiatu kaliskiego. Zajęcia odbywały się zarówno w szkołach, zespołach szkolno-przedszkolnych i świetlicach socjoterapeutycznych, ale także w trakcie wakacyjnych półkolonii. Projekt „Calisiada 2025" został dofinansowany przez Samorząd Województwa Wielkopolskiego.

Szkolenie z zakresu ochrony ludności i obrony cywilnej

W celu wywiązania się z obowiązku nałożonego ustawą z dnia 5 grudnia 2024 r. o ochronie ludności i obronie cywilnej, w dniach 8-11 września odbyły się szkolenia dla kadry w urzędach obsługujących organy ochrony ludności oraz w innych urzędach, jednostkach organizacyjnych jednostek samorządu terytorialnego i organach jednostek pomocniczych gminy, którego głównym celem była identyfikacja roli administracji publicznej w sytuacjach nadzwyczajnych. Uczestnicy mieli możliwość nabycia praktycznych umiejętności z zakresu rozpoznawania zagrożeń i oceny ich skutków, analizy ryzyka oraz współpracy w strukturach zarządzania kryzysowego. Zadanie zostało dofinansowane z dotacji przekazanej przez Wojewodę Wielkopolskiego. Łącznie przeszkolono 80 osób.

Podpisanie umów na realizację zadań publicznych w okresie świątecznym

W dniu 2 grudnia 2025 r. w Urzędzie Miejskim Gminy Opatówek odbyło się oficjalne podpisanie umów na realizację trzech zadań publicznych, które zostaną przeprowadzone w okresie świątecznym przez lokalne organizacje działające na rzecz społeczności
Z ramienia Gminy Opatówek umowy podpisali:
-Burmistrz Gminy Opatówek – Sebastian Wardęcki,
-Skarbnik Gminy Opatówek– Dagmara Gajewska-Pająk.

Do realizacji zadań przystąpiły następujące organizacje:
-KGW w Dębem Kolonii "Olenderki"
Zadanie: „Mikołajki w Wiosce Radości – spotkanie integracyjne dla dzieci z sołectwa Dębe Kolonia".

-Koło Gospodyń Wiejskich w Michałowie Drugim
Zadanie: „Wyczaruj z nami święta – spotkanie integracyjne dla dzieci z sołectwa Michałów Drugi".

-Ochotnicza Straż Pożarna w Zdunach
Zadanie: „Wigilijne kolędowanie".

Cieszymy się, że organizacje pozarządowe złożyły oferty i podjęły się inicjatyw, które wzbogacą okres świąteczny oraz zapewnią dzieciom i mieszkańcom ciekawe, integrujące działania
Życzymy wszystkim organizacjom udanej realizacji powierzonych zadań oraz satysfakcji z podejmowanych działań.

Wyjątkowe odwiedziny

W dniu 2 grudnia 2025 r. w Opatówku gościliśmy pana Zenona Martyniuka oraz pana Cezarego Pazurę, którzy odwiedzili nas w związku z realizacją scen do filmu „O co tu chodzi?!”.

"Pozdrawiamy serdecznie Wszystkich Mieszkańców Gminy Opatówek, ziemi kaliskiej. Życzymy Radosnych Świąt Bożego Narodzenia i Do Siego Roku".

Wiadomości Biblioteczne

Narodowe Czytanie poezji Jana Kochanowskiego

6 września 2025 r. wraz z całą Polską w bibliotece czytano poezje mistrza Jana Kochanowskiego. Znakomitymi lektorami podczas Narodowego Czytania w Opatówku - w kolejności występowania - byli: Sebastian Wardęcki - Burmistrz Gminy Opatówek, Alicja Łuczak - Posłanka na Sejm RP Jan Adam Kłysz - Starosta Kaliski, Aleksandra Nadybska-Pogorzelec - Kierownik Ośrodka Zdrowia w Opatówku, Dagmara Gajewska-Pająk - Skarbnik Gminy Opatówek, Krzysztof Kubasik - Wiceburmistrz Gminy Opatówek, Paweł Bąkowski - Przewodniczący Rady Miejskiej Gminy Opatówek, Ewa Woźniak - Pełnomocnik Zarządu Powiatu Kaliskiego, Maria Pracowita - Dyrektor Banku Spółdzielczego Ziemi Kaliskiej Oddział w Opatówku, Paweł Figiel - Dyrektor Gminnego Ośrodka Kultury w Opatówku, Mariusz Małoburski - Radny Gminy Opatówek, Wiceprezes Zarządu Oddziału Gminnego Związku OSP RP w Opatówku, Joanna Kazior - Dyrektor Gminnego Żłobka w Opatówku, Magdalena Noskowska - Wicedyrektor Szkoły Podstawowej im. Janusza Kusocińskiego w Opatówku, Marlena Kiermas-Gruszka - Przewodnicząca Komisji Oświaty, Kultury, Sportu i Zdrowia Rady Miejskiej Gminy Opatówek, Jarosław Budka - Wiceprezes Stowarzyszenia LGD7 - „Kraina Nocy i Dni", Marta Wolarz - Dyrektor Wydziału Promocji, Informacji i Obsługi Rady Powiatu

Kaliskiego, Agnieszka Kaźmierczak - nauczycielka Szkoły Podstawowej im. Janusza Kusocińskiego w Opatówku, Joanna Pilas - Kierownik Warsztatów Terapii Zajęciowej w Cieni Drugiej, Maria Suchorska - przedstawicielka Klubu Seniora+ w Sierzchowie oraz Paulina Jakubczak - nauczycielka Zespołu Szkół im. Stanisława Mikołajczyka w Opatówku.

Dziękujemy wszystkim, którzy podjęli trud przygotowania swojego występu, a teksty były niełatwe. Dużą radość sprawiło nam to, że niektórzy z lektorów podzieli się dodatkowymi wiadomościami pozyskanymi w trakcie przygotowań oraz własnymi refleksjami. To było bezcenne. Padały także słowa o rosnącym poziomie wydarzenia oraz deklaracje uczestnictwa w Narodowym Czytaniu za rok.
To najlepiej dowodzi, że idea krzewienia czytelnictwa i czerpania ze wspólnych nam wszystkim dóbr kultury, pięknie realizuje się w naszej społeczności lokalnej.

Dziękujemy za przekazanie kwiatów Pani Elżbiecie Sobczak z firmy Ogrodnictwo Sobczak Kwiaty polskie z Tłokini Kościelnej oraz Paniom Grażynie Miluśkiej i Urszuli Kokot. Słodki finał zapewnił nam Zakład Cukierniczy Jadwiga Mencel z Opatówka. Serdecznie dziękujemy.

Książka na receptę

W Gminnym Ośrodku Zdrowia w Opatówku przy ul. Kościelnej jednym ze sposobów wspierania rozwoju dzieci jest książka. A to dzięki ogólnopolskiej akcji „Książka na receptę - Recepta na sukces", której organizatorem jest Fundacja Powszechnego Czytania. Za pośrednictwem Wojewódzkiej Biblioteki Publicznej i Centrum Animacji Kultury w Poznaniu, Biblioteka w Opatówku została jedną z 20 wielkopolskich bibliotek publicznych, uczestniczących w tym wyjątkowym przedsięwzięciu.

Dzięki projektowi, do przychodni w Opatówku trafiło 140 książek dla najmłodszych wraz ze specjalnymi receptami, które otrzymają dzieci i rodzice przy okazji wizyty. Założeniem projektu "Książka na receptę. Recepta na sukces" jest rekomendowanie codziennej lektury dzieciom, ich rodzicom i opiekunom przez personel medyczny i włączanie wspierania nawyku czytania wśród dzieci w stosowaną profilaktykę medyczną. Codzienne, głośne czytanie dziecku jest bowiem bezcennym i doskonałym sposobem wspierającym jego rozwój emocjonalny, społeczny i intelektualny. Wspólne czytanie to także czas bliskości i budowania silnych, pozytywnych relacji.

Bibliotekarki z Opatówka dziękują Wojewódzkiej Bibliotece Publicznej i Centrum Animacji Kultury w Poznaniu za włączenie w przedsięwzięcie, a Pani Aleksandrze Nadybskiej - Pogorzelec, kierownik Gminnego Ośrodka Zdrowia w Opatówku za współpracę.

Ciche Bohaterki II wojny światowej

Radni powiatu kaliskiego uchwalili rok 2025 Rokiem Pamięci Bohaterów II wojny światowej. W ramach obchodów m.in. odbyły się trzy spotkania z cyklu "Ciche Bohaterki II wojny światowej. Historia odwagi i przetrwania..." poświęcone pamięci kobiet w czasie wojny. Spotkania miały miejsce w Cekowie, Koźminku oraz 24 października 2025 r. - w Bibliotece w Opatówku

W pierwszej części wystąpiły Agnieszka Słupianek-Winkowska i Patrycja Walerowicz-Wojtkowiak, mieszkanki powiatu pleszewskiego, które w swojej pracy badawczej zajmują się herstoriami, piszą i promują wiedzę na temat regionu, ze szczególnym ukierunkowaniem na historie kobiet. W Opatówku podzieliły się one swoją wiedzą na temat „Wojna nie ma nic z kobiety – portret kobiet w literaturze", prezentując publikacje, z których dowiadujemy się o roli kobiet w zmaganiach wojennych, o postrzeganiu wojny przez kobiety, o sile ich charakterów i odwadze.

Druga część spotkania była poświęcona historiom lokalnym, historiom kobiet, o których wcześniej niewiele wiedzieliśmy. Dzięki przekazom rodzin, dzięki udostępnionym dokumentom i zdjęciom udało się opracować materiał ukazujący, jak wiele odwagi, determinacji i niezłomności charakteru miały w sobie kobiety z naszego regionu.

Kilka postaci kobiet związanych z naszą gminą przytoczyła Małgorzata Matysiak, a materiał, który prezentowała pochodził od rodzin: Lehmannów, Brodziaków, Pawła Bęckiego, Anny Humelt i Stanisława Rogozińskiego – świadka zdarzeń z okresu II wojny, a także ze zbiorów Biblioteki w Opatówku, ze wspomnień nieżyjących już Jana Pogorzelca, Stefana Melki i Ireny Pieczykolan.

Ogromną wartością tej części spotkania były wystąpienia: Dominiki Pawlikowskiej – autorki książek poświęconych drugiej wojnie m in. "Historia w sepii. Opatówek. Wiewiórkowscy" oraz historycznego bloga „Historia w Sepii", która zaprezentowała sylwetki - swojej prababci Leokadii Wiewiórkowskiej i babci Marii Wiewiórkowskiej; Gabrysi Urbańskiej, uczennicy kl. V, laureatki konkursu biograficznego, która przedstawiła sylwetki swoich prapradziadków Heleny i Józefa Nowickich. Gabrysi towarzyszyły mama i prababcia Teresa Sieradzka, która dziś w wieku 95 lat jest świadkiem tamtych dni; Jadwigi Miluśkiej-Stasiak – byłej wieloletniej dyrektor biblioteki w Opatówku, regionalistki, autorki licznych publikacji i artykułów o regionie, która opowiedziała o ciężkiej pracy kobiet w zakładach niemieckich na naszym terenie, a także o tragicznym losie rodziny Piotrowskich.

Piątkowe spotkanie było bardzo emocjonalne i wartościowe z refleksją nad tym, że pośród nas jest coraz mniej osób pamiętających tamten okrutny czas wojny i, że naszym zadaniem i obowiązkiem jest zachowanie pamięci o tych wszystkich, którzy stracili życie, ale także o tych, którzy cierpieli, dźwigali na barkach rozpacz po stracie swoich bliskich, byli świadkami śmierci, a mimo to umieli nieść życie, pomagać, chronić, ukrywać poszukiwanych, ukrywać sztandary, czy inne polskie pamiątki, ryzykować udział w konspiracji – okazywać cichą odwagę i przetrwać.

Podziękowania dla prelegentek oraz współorganizatorów wszystkich spotkań o kobietach złożył starosta kaliski Jan Adam Kłysz, słowa uznania skierowali także zastępca burmistrza Gmina Opatówek Krzysztof Kubasik oraz przewodniczący Rady Miejskiej Gminy Opatówek Paweł Bąkowski.

Goście z Kwaskowa

Biblioteka w Opatówku często przyjmuje gości z całej Polski. 7 października odwiedzili ją siódmo- i ósmoklasiści ze Szkoły Podstawowej w Kwaskowie (woj. łódzkie). Część z nich, to dobrzy znajomi, którzy gościli w bibliotece już dwa i trzy lata temu. Teraz rozmawiano o czytaniu (nie mogło być przecież inaczej!), o topowych książkach dla młodzieży, wyjazdach na targi książki, czy o Wattpadzie. Ale także o tym, jak wyszukać interesującą nas książkę w bibliotece i w Internecie, oraz o mocnych i słabych stronach sieci www - korzyściach i zagrożeniach. Szukano również przykładów wykorzystania Internetu w codziennym życiu. Padło też celne stwierdzenie, że aby korzystać dziś ze sztucznej inteligencji trzeba mieć własną wiedzę i inteligencję.

Na koniec bibliotekarki zaprosiły gości do wyzwania artystycznego: malowania kamyczków oraz tworzenia zakładek książkowych techniką enkaustyki (czyli malowania rozgrzanym kolorowym woskiem).

Elwira Fibiger. Przyjaźń w czasach wojny

21 listopada 2025 r. w Bibliotece w Opatówku **młodzież z ósmych klas Szkoły Podstawowej im. Janusza Kusocińskiego w Opatówku poznała historię kaliszanki Elwiry Fibiger, córki właściciela fabryki fortepianów i pianin „Calisia", żołnierki konspiracyjnej AK, która za swoje działania została zamordowana wraz z 55 innymi patriotami przez Niemców w lesie skarszewskim na 4 dni przed wyzwoleniem Kalisza.** Jej postać w znakomicie przygotowanej i przedstawionej prelekcji "Elwira Fibiger. Przyjaźń w czasach wojny" przedstawiła wywodząca się z naszej gminy archiwistka i pisarka Ewelina Kurzobrocka-Pipia.

E-booki i audiobooki dla czytelników biblioteki w Opatówku

Już od kilku lat czytelnicy biblioteki w Opatówku mogą bezpłatnie korzystać z e-booków i audiobooków, czyli książek w wersji elektronicznej w usłudze Legimi. Oferta ta cieszy się coraz większym powodzeniem. Legimi polecane jest szczególnie osobom niewidomym i niedowidzącym oraz tym, którzy lubią słuchać dobrych historii, a nie mają tyle czasu na czytanie ile by chcieli. Chętnie korzystają z niego np. osoby starsze, kierowcy czy sportowcy.

Narodowy Program Rozwoju Czytelnictwa 2.0

Dostęp do e-booków i audiobooków finansowany jest z udziałem dotacji Ministra Kultury i Dziedzictwa Narodowego w ramach realizacji Narodowego Programu Rozwoju Czytelnictwa 2.0 na lata 2021-2025". W tym roku biblioteka otrzymała na zakup Legimi 6 059,00 zł. Odbyło się to w ramach „Dofinansowania dla bibliotek publicznych na zakup nowości wydawniczych oraz usługi zdalnego dostępu do książek w formatach e-booków i/lub audiobooków i/lub synchrobooków - Priorytet 1, Kierunek interwencji 1.1. w ramach NPRCz 2.0". NPRCz 2.0

Wszyscy zainteresowani mogą bezpłatnie zapisać się do biblioteki. W razie potrzeby bibliotekarki pomocą w zapoznaniu się zasad korzystania z Legimi.

Dzieci i młodzież stałymi gośćmi biblioteki

Biblioteka w Opatówku w roku szkolnym systematycznie pracuje na rzecz dzieci i młodzieży z naszej gminy, powiatu a nawet spoza naszego województwa.

Bibliotekarki odwiedzają Gminny Żłobek w Opatówku wprowadzając najmłodszych małymi kroczkami w świat książek. Przedszkolaki z Opatówka goszczą u siebie punkt biblioteczny. Dzieci z opiekunami mogą wypożyczać książeczki w każdy czwartek w godz. 13.30-15.30 w przedszkolu. Poszczególne grupy z Przedszkola „Wesoły Smyk" w Opatówku odwiedzają bibliotekę publiczną niemal w każdy czwartek i uczestniczą w rozmaitych zajęciach, w których ważną rolę grają książki.

Biblioteka chętnie przyjmuje również uczniów i nauczycieli ze szkół podstawowych oraz z Zespołu Szkół im. Stanisława Mikołajczyka w Opatówku. Młodzież wraz z nauczycielami odbywa tam lekcje biblioteczne, a także uczestniczy w rozmaitych spotkaniach. Jedną z takich akcji w ostatnim czasie, zaproponowanych przez Zespół Szkół im. Stanisława Mikołajczyka w Opatówku było odśpiewanie „Mazurka Dąbrowskiego" 7 listopada na dziedzińcu biblioteki. Zadanie to było jednym w kilku podczas niepodległościowej gry terenowej, w którym brało udział kolejno pięć grup młodzieży.
Częstymi gośćmi na zajęciach i lekcjach bibliotecznych w filiach w Rajsku i Tłokini Wielkiej są grupy przedszkolaków i uczniowie starszych klas z tamtejszych szkół.

Wiadomości Oświatowe

Szanowni Państwo
Z prawdziwą radością oraz dumą zapraszamy Państwa do zapisów dzieci do Gminnego Żłobka w Opatówku – miejsca, w którym troska o najmłodszych łączy się ciepłem, bezpieczeństwem i profesjonalizmem.

Nasz żłobek to przestrzeń stworzona z myślą o harmonijnym rozwoju dziecka. Otoczone serdeczną opieką wykwalifikowanych wychowawców, Państwa pociechy mogą tu odkrywać świat poprzez zabawę, naukę i codzienne, małe zwycięstwa. Każdy dzień przynosi im nowe możliwości, a nam – satysfakcję z towarzyszenia im w tych pierwszych, najważniejszych krokach.
W Gminnym Żłobku w Opatówku dbamy o to, by każde dziecko czuło się wyjątkowe.
W przeciągu ostatnich miesięcy dzieci doznawały różnych zajęć, warsztatów.

Wrzesień był miesiącem w którym dzieci poznawały kolory jesieni, takie jak czerwony, brązowy, żółty i pomarańczowy. Oglądaliśmy oraz dotykaliśmy dary jesieni – kasztany, żołędzie, szyszki, liście, trawę i gałązki.
Wprowadziliśmy tematykę zwierząt leśnych, m.in. lisa, wiewiórki i jeża. W ramach zajęć odbyło się uroczyste Powitanie Pani Jesień oraz przygotowana została jesienna ścieżka sensoryczna, dzięki której dzieci doświadczały różnych faktur. Wykonaliśmy wspólną prac plastyczną „Jesienne drzewo". Świętowaliśmy również Dzień Chłopca. Codziennie towarzyszyły nam zabawy muzyczne i śpiewanie jesiennych piosenek , m.in. „Kolorowe listki", „Idzie jeż", „Poszła Ola".

W październiku obchodziliśmy Dzień Chleba, podczas którego odbyły się warsztaty, rozmowy o powstawaniu chleba oraz powstawały prace plastyczne związane z tematem.
Dzieci poznawały zwierzęta z zagrody, ich wygląd i odgłosy, uczestniczyły w zabawach ruchowych i dydaktycznych. Realizowaliśmy temat rodzimych owoców, takich jak jabłko, gruszka, śliwka – dzieci oglądały, dotykały i porównywały owoce, brały udział w zajęciach sensorycznych oraz pracach plastycznych. Obchodziliśmy Dzień Dyni, podczas którego dzieci poznawały różne odmiany dyni, brały udział w „Balu Dyni".

Listopad był miesiącem pełnym wrażeń, poruszaliśmy z dziećmi temat zmian jesiennej pogody – wiatru, deszczu i chmur. Dzieci uczestniczyły w zabawach muzycznych związanych z pogodą. Odbył się Dzień Myszki Miki – dzieci układały puzzle, wykonywały pracę plastyczną i pracę zespołową, rozwijając kreatywność oraz umiejętność współdziałania.
Następnie świętowaliśmy „Światowy Dzień Pluszowego Misia", dzieci przyniosły swoje pluszowe misie, brały udział w zabawie „karmienie misia", tworzyły pracę plastyczną z misiem. W ramach obchodów Święta Niepodległości przeprowadziliśmy zajęcia budujące postawy patriotyczne – oglądanie symboli narodowych, wspólne słuchanie hymnu.

Święto Pluszowego Misia

25 listopada w Publicznym Przedszkolu WESOŁY SMYK w Opatówku swoje święto obchodził Pluszowy Miś. Tego dnia, każde dziecko przyszło do przedszkola ze swoim „milutkim" przyjacielem, by wspólnie z innymi celebrować te pełne radości chwile. Na dzieci i ich misie czekało wiele atrakcji. Poznały historię święta, wspólnie recytowały wiersze i rymowanki o misiach, bawiły się przy misiowych piosenkach, uczestniczyły w zabawach ruchowych i zręcznościowych.

Nie zabrakło konkursów, quizów i zgadywanek o słynnych misiach występujących w znanych bajkach. Przedszkolaki również wykonały przepiękne prace plastyczne z misiem w roli głównej. Chętne dzieci mogły także skosztować pysznego przysmaku wszystkich misiów- słodkiego miodku. Ten wyjątkowy dzień był pełen uśmiechu, radości i świetnej zabawy.

Zbiórka kasztanów

W dniach 7- 10 października 2025 r. w Publicznym Przedszkolu WESOŁY SMYK w Opatówku trwała zbiórka kasztanów. Celem akcji było promowanie nawyków ekologicznych wśród dzieci i wykształcenie wrażliwości na los zwierząt. Z ogromną radością informujemy, że dzięki zaangażowaniu dzieci i Państwa pomocnej dłoni udało nam się zebrać imponującą ilość darów jesieni. Zebrane kasztany i żołędzie zostały przekazane dla Ośrodka Kultury Leśnej w Gołuchowie, gdzie będą wykorzystane do wzbogacenia zimowej diety żubrów, dzików, danieli i saren. **Ogromne podziękowania dla wszystkich uczestników akcji! Akcję zorganizowały: p. Monika Antoniak i p. Dżesika Marciniak.**

Wycieczka do Restauracji „Oliwka"

13 listopada grupa Zajączki z Publicznego Przedszkola WESOŁY SMYK, odwiedziła Restaurację „Oliwka". Pod okiem profesjonalistów-kucharza Pana Jacka Bąkowskiego i Pani Marioli Ciskowskiej dzieci przygotowały pizzę ze swoimi ulubionymi dodatkami.

„Dzień Dyni"

Dnia 29 października w Publicznym Przedszkole WESOŁY SMYK obchodziliśmy "Dzień Dyni". W tym dniu, symbolicznie dominował kolor pomarańczowy. Na zajęciach edukacyjnych o dyni, przedszkolaki dowiedziały się jak wygląda dynia (wygląd, budowa) za pomocą zmysłów (węch, dotyk, smak), co zawiera w środku, z jakich nasion rośnie oraz jakie potrawy można przygotować z wykorzystaniem dyni. Dodatkowo, przedszkolaki rozwijały kompetencje matematyczne poprzez udział w zabawie "Dyniowe łamigłówki", dzieci kształtowały umiejętność klasyfikowania dyń według wielkości i koloru, określania ile jest dyń (mało, dużo), przeliczania dyń posługując się liczebnikami głównymi oraz porównywania dyń w zbiorach.

Tego dnia dzieci również przyniosły ze sobą dynię do przedszkola, którą udekorowały na zajęciach według swojej kreatywności i pomysłowości. Dynie zamieniły się w prawdziwe arcydzieła, które można oglądać na przedszkolnej wystawie w szatni.

Święto Niepodległości

Święto Niepodległości to szczególny dzień dla wszystkich Polaków, również tych najmłodszych. Z tej okazji 7 listopada w Publicznym Przedszkolu WESOŁY SMYK w Opatówku odbyła się uroczystość, podczas której dzieci z grupy Misie, Mrówki, Zajączki i Dinozaury z wielkim zaangażowaniem, zaprezentowały program artystyczny pokazując swoje postawy patriotyczne. Dzieci z dumą recytowały wiersze, śpiewały pieśni patriotyczne, a także prezentowały tańce do znanych melodii. Mali artyści pokazali, że mimo młodego wieku rozumieją znaczenie słów: ojczyzna, wolność, czy patriotyzm.

W naszej akademii udział wzięły również pozostałe grupy przedszkolne, wszyscy pracownicy przedszkola, rodzice oraz goście specjalni – podopieczni Domu Seniora z Sierzchowa.

Był to dla wszystkich naprawdę wyjątkowy, pełen radości, dumy i wzruszeń dzień, który pokazał nam, że tradycja łączy pokolenia a udział w takich uroczystościach zaowocuje w przyszłości właściwymi postawami patriotycznymi naszych przedszkolaków.

Warsztaty pt. „Kolorowy zawrót głowy"

W Publicznym Przedszkolu WESOŁY SMYK w Opatówku, w dniu 27.11.2025 r. w grupie Dinozaury odbyły się warsztaty pt. „Kolorowy zawrót głowy".
Dzieci poznały czym jest powietrze i do czego służy. Sami też wcielili się w zawód chemika i zrobili swój własny gaz, który zabrali do domu.

Ślubowanie uczniów klas pierwszych

16 października 2025 roku, w naszej szkole odbyło się uroczyste ślubowanie uczniów klas pierwszych. To wyjątkowe wydarzenie na długo pozostanie w pamięci naszych najmłodszych uczniów, którzy z dumą dołączyli do społeczności Szkoły Podstawowej im. Janusza Kusocińskiego w Opatówku.

Uroczystość rozpoczęła się częścią artystyczną, podczas której pierwszoklasiści zaprezentowali swoje umiejętności – recytowali wiersze, śpiewali piosenki i z ogromnym zaangażowaniem wystąpili przed publicznością. Występy dzieci dostarczyły wielu wzruszeń i radości zgromadzonym gościom oraz rodzicom.

Swoją obecnością zaszczycili nas: sekretarz gminy Opatówek – pan Krzysztof Dziedzic, dyrektor ZEAS – pan Arkadiusz Łańduch, a także pani Justyna Napierała i pani Iwona Tylczyńska, przedstawicielki Rady Rodziców naszej szkoły.

W uroczystości uczestniczyli również rodzice pierwszoklasistów, którzy z dumą obserwowali swoje dzieci w tym ważnym dla nich dniu.

Najważniejszym momentem uroczystości było pasowanie na ucznia, którego dokonała pani dyrektor Izabela Dubanowicz. Z dumą pasowała ona każdego z 58 uczniów klas pierwszych, przyjmując ich tym samym do grona uczniów Szkoły Podstawowej im. Janusza Kusocińskiego w Opatówku.

Uczniowie i rodzice złożyli serdeczne podziękowania wychowawczyniom – pani Agnieszce Witczak, wychowawczyni klasy I a, oraz pani Anecie Cyl, wychowawczyni klasy I b – za wsparcie, życzliwość i zaangażowanie w przygotowanie tego wyjątkowego dnia.

Uroczystość poprowadzili przedstawiciele Samorządu Uczniowskiego – Filip Gąsiorowski i Fabian Biernat, którzy doskonale wywiązali się z tej roli.

Na zakończenie na pierwszoklasistów czekały liczne niespodzianki:

prezenty przygotowane przez Samorząd Uczniowski, instrumenty muzyczne od Rady Rodziców, miękkie piankowe piłki od dyrekcji szkoły, upominki od Urzędu Miasta i Gminy Opatówek. **To był piękny i radosny dzień – pełen emocji, uśmiechu i dumy z najmłodszych uczniów naszej szkolnej społeczności.**

Opatówek lubi biegać

Mistrzostwa Powiatu Kaliskiego - Ziemskiego w Sztafetowych Biegach Przełajowych

2 października w Liskowie odbyły się zawody, w których rywalizowało aż 11 szkół z naszego powiatu. Młodzież zmagała się w czterech kategoriach:

Dziewczęta – Igrzyska Dzieci
Chłopcy – Igrzyska Dzieci
Dziewczęta – Igrzyska Młodzieży Szkolnej
Chłopcy – Igrzyska Młodzieży Szkolnej

Drużyny z Opatówka zaprezentowały się znakomicie, zdobywając:

V miejsce – Dziewczęta (ID)
II miejsce – Chłopcy (ID)
III miejsce – Dziewczęta (IMS)
II miejsce – Chłopcy (IMS)

Wielkie brawa dla wszystkich zawodników za sportową walkę, determinację i wspaniałą postawę na trasie!

Strefa Odkrywania Wyobraźni i Aktywności

14 października klasa 6b spędziła aktywnie czas w Strefie Odkrywania Wyobraźni i Aktywności SOWA w Koninie.

Wizyta rozpoczęła się od warsztatów z doświadczeniami. Uczniowie tworzyli chmurę deszczową w szklance wody, było i tornado w butelce, kolorowa lawa i wulkany. Okazało się, że fantastycznie radzą sobie z łamigłówkami matematycznymi - 9 uczniów wygrało vouchery do Centrum Nauki Kopernik, a jedna uczennica voucher do Sowy.

Jesienne zajęcia sensoryczne z drukarką 3D

Podczas wrześniowych zajęć rozwijających kreatywność, wykorzystaliśmy z uczniami pomoce dydaktyczne wykonane przy pomocy drukarki 3D, zakupionej w ramach programu **Laboratoria Przyszłości**.

Na specjalnie zaprojektowanych i wydrukowanych sensorycznych tacach dzieci mogły:

stymulować zmysł dotyku,
doświadczać różnych faktur,
przesypywać i układać różnorodne materiały sypkie.

Tace miały kształty kojarzące się z jesienią, co dodatkowo wprowadziło przyjazną i inspirującą atmosferę podczas zajęć. Dzięki wykorzystaniu nowoczesnych technologii nauka staje się nie tylko ciekawa, ale i bardziej dostępna dla wszystkich uczniów.

„Piknik z książką" podczas spotkań z rodzicami

W czwartek, podczas zebrań wychowawców z rodzicami, w budynku B odbyła się wyjątkowa akcja czytelnicza „PIKNIK Z KSIĄŻKĄ", przygotowana przez bibliotekę szkolną we współpracy z aktywem bibliotecznym oraz naszymi wiernymi czytelniczkami.

Celem wydarzenia było pokazanie rodzicom, jak ogromny i pozytywny wpływ ma czytanie na rozwój młodego człowieka. Podczas spotkania prezentowane były nowe książki zakupione w ramach Narodowego Programu Rozwoju Czytelnictwa, a uczennice wręczały rodzicom własnoręcznie przygotowane zakładki z sentencjami i złotymi myślami o książkach.

Rodzice z zainteresowaniem – i często z miłym zaskoczeniem – przyjmowali te drobne prezenty, doceniając ich pomysłowość i przesłanie. **Dziękujemy wszystkim zaangażowanym uczennicom i nauczycielom za stworzenie ciepłej, czytelniczej atmosfery!**

Szachowy sukces Franka

Franciszek Urbański zajął 1 miejsce w swojej kategorii w X Turnieju Szachowym o Puchar Prezydenta Miasta Kalisza.

Wizyta klasy III a w Muzeum Historii Przemysłu w Opatówku -

Wystawa „100 lat krótkofalarstwa w Kaliszu"

Uczniowie klasy III a wraz z wychowawczynią p. Agnieszką Kaźmierczak i p. Dorotą Jaśkiewicz-Kałużną mieli okazję odwiedzić Muzeum Historii Przemysłu, gdzie wzięli udział w wyjątkowym spotkaniu poświęconym wystawie **„100 lat krótkofalarstwa w Kaliszu"**. Ekspozycję przygotował pan **Bogdan Szkudlarek**, dziadek jednej z naszych uczennic, a jednocześnie wieloletni członek Kaliskiego Klubu Krótkofalowców. Pan Bogdan od ponad 30 lat gromadzi unikatowe urządzenia i pamiątki związane z krótkofalarstwem. Podczas spotkania opowiadał z ogromną pasją i zaangażowaniem, dzieląc się swoją wiedzą i wieloletnim doświadczeniem.

Dzieci z zaciekawieniem słuchały barwnych opowieści, zadawały pytania i z dużym zainteresowaniem poznawały kolejne urządzenia oraz ich zastosowanie. Po tej części wycieczki uczniowie zostali oprowadzeni przez kustosz muzeum po stałych ekspozycjach, dzięki czemu mogli poszerzyć swoją wiedzę o historii przemysłu i techniki.

Wycieczka klas drugich do Kopalni Soli w Kłodawie

W poniedziałek, 28 października 2025 roku, uczniowie klas drugich naszej szkoły udali się na **wycieczkę do Kopalni Soli w Kłodawie – jedynej czynnej kopalni soli kamiennej w Polsce, w której sól wydobywana jest nieprzerwanie od 1956 roku.** Pod opieką wychowawców i nauczycieli współorganizujących proces kształcenia dzieci przeżyły niezwykłą przygodę 600 metrów pod ziemią. Zwiedzając trasę turystyczną, poznały historię kopalni, zobaczyły solne komory i dowiedziały się, w jaki sposób wydobywana jest sól o charakterystycznym różowym zabarwieniu, pochodzącym z naturalnych domieszek minerałów.

Po zakończeniu zwiedzania uczniowie odwiedzili sklep firmowy, gdzie z radością kupowali sól, pamiątki wykonane z soli, naturalne mydła i solne lampy. Następnie wszyscy udali się do Domu Górnika, gdzie zjedli wspólny, ciepły posiłek.

Tytuł Mistrza powiatu w Drużynowych szachach obroniony!

25 listopada 2025r. w Moskurni, odbyły się Mistrzostwa Powiatu kaliskiego ziemskiego w Drużynowych Szachach. Nasza reprezentacja, w kategorii Igrzysk Dzieci, stanęła przed trudnym zadaniem obrony tytułu Mistrza z ubiegłego roku i zadanie to zostało wykonane w 100%. Nasi uczniowie nie przegrali ani jednej partii. Zmierzyli się z czterema szkołami, które nie miały z nami żadnych szans.

Nasza drużyna to:

-Franciszek Urbański
-Kacper Kupczyk
-Igor Węgrzyn
-Laura Pilas
-Julia Demczyszyn
-Aleksander Janik

„Wolność. Kocham i rozumiem”

Obchody Narodowego Święta Niepodległości w Opatówku rozpoczęły się 11 listopada w Kościele Najświętszego Serca Pana Jezusa, gdzie zgromadzona społeczność oddała hołd tym, którzy na przestrzeni dziejów walczyli o wolność Ojczyzny. Po uroczystej akademii uczestnicy przeszli w pochodzie pod pomnik na Placu Wolności, aby złożyć kwiaty i w symboliczny sposób upamiętnić ofiarność oraz bohaterstwo pokoleń dążących do niepodległości.
Akademię na podstawie scenariusza pani Alicji Przepiórki i uświetnili recytatorzy, chór szkolny oraz soliści przygotowani przez panią Annę Nowacką i przez tancerki trenowane przez panią Paulinę Kobzę-Grabarek. Nad techniczną obsługą czuwali pani Elżbieta Kołomecka i pan Artur Szkudlarek.

Akademię na podstawie scenariusza pani Alicji Przepiórki i uświetnili recytatorzy, chór szkolny oraz soliści przygotowani przez panią Annę Nowacką i przez tancerki trenowane przez panią Paulinę Kobzę-Grabarek. Nad techniczną obsługą czuwali pani Elżbieta Kołomecka i pan Artur Szkudlarek.

W uroczystości parafialnej wzięli udział zaproszeni goście, wśród których znaleźli się: Burmistrz Miasta i Gminy Opatówek Sebastian Wardęcki, Przewodnicząca Komisji Edukacji – Marlena Kiermas-Gruszka, Przewodniczący Rady Gminy Paweł Bąkowski.
Wśród gości obecnych na uroczystości szkolnej znaleźli się: Sekretarz Gminy Krzysztof Dziedzic i Dyrektorka Gminnej Biblioteki Publicznej im. Braci Gillerów w Opatówku Małgorzata Matysiak.
Całość stworzyła przejmujący i zarazem piękny obraz miłości do Ojczyzny, szacunku dla historii oraz potrzeby pielęgnowania tradycji narodowych. Uczniowie poprzez słowo, muzykę i taniec wyrazili wdzięczność tym, dzięki którym dziś możemy cieszyć się wolnością, a także podkreślili, że wolność wymaga zrozumienia, odpowiedzialności i zaangażowania każdego pokolenia.

Piękne podsumowanie tego uroczystego apelu stanowiła deklaracja młodych ludzi: “Jestem dumny/ dumna, że jestem Polakiem/Polką”.

Nasza czytelnia w budynku B

Nasza czytelnia przy bibliotece szkolnej w budynku B zyskała nowy wizerunek. Została "odświeżona" dzięki nowym kanapom, regałom, dodatkowemu oświetleniu. Nasz miły kącik czytelniczy cieszy się niemałym zainteresowaniem przyciąga czytelników oraz uczniów spragnionych chwili wytchnienia w ciszy. Zapraszamy wszystkich, którzy choć na moment, w spokoju, pragną „zatopić" się w lekturze.

Zakupy zostały zrealizowane dzięki udziałowi w Narodowym Programie Rozwoju Czytelnictwa.

Wystawa zakupionych książek

W Dniach 27.10 - 30.10. 2025r. w czytelni szkolnej (budynek A) miała miejsce wystawa zakupionych książek w ramach Narodowego Programu Rozwoju Czytelnictwa. Wystawa dostępna była dla uczniów klas I-IV.

Wśród książek zaprezentowanych na wystawie uczniowie mogli odnaleźć te które sami zaproponowali do zakupu na podstawie przeprowadzonej ankiety czytelniczej. Zorganizowanie wystawy miało na celu zachęcenie dzieci do czytania.

Witajcie Pierwszaki!

Ślubowanie i pasowanie na ucznia to podniosłe i ważne wydarzenia w życiu szkolnym każdego pierwszaka, które na długo pozostaną w pamięci. 14 października odbyła się w naszej szkole taka właśnie uroczystość.

W tym dniu dzieci zostały oficjalnie przyjęte do grona uczniów naszej szkoły. Podczas uroczystości pierwszoklasiści z wielkim zaangażowaniem pokazali, że potrafią pięknie śpiewać i recytować, zaprezentowali również wiedzę i umiejętności, które zdobyli w szkole. Śpiewająco odpowiadali na pytania dotyczące naszej ojczyzny szkolnej nauki oraz zasad zachowania. Wszyscyzgodnie stwierdzili, że egzamin pięknie zdali i mogli zostać przyjęci do braci uczniowskiej.

Wystawa cieszyła się dużym zainteresowaniem. Odwiedzający wystawę mogli przekonać się , że w bibliotece szkolnej, każdy znajdzie coś dla siebie. Zakupione pozycje książkowe w ramach Narodowego Programu Czytelnictwa wzbogaciły księgozbiór biblioteki szkolnej o wiele wartościowych i ciekawych tytułów.

SZKOŁA PODSTAWOWA W TŁOKINI WIELKIEJ

Pasowanie na Przedszkolaka

29 października odbyła się wyjątkowa uroczystość w gr. Misiaczki- Pasowanie na przedszkolaka. Od samego rana trwały przygotowania, a w sali gromadzili się goście. Uroczystość rozpoczęły występy dzieci, mali artyści zaprezentowali przygotowane piosenki, tańce oraz wierszyki. Po części artystycznej nastąpił akt pasowania, którego dokonała dyrektor szkoły p. Edyta Banasiak.

Dla przedszkolaków było to wielkie przeżycie, a dla rodziców powód do dumy i zadowolenia ze swoich pociech. Swoją obecnością zaszczycili nas: p. Arkadiusz Łańduch- Dyrektor Zespołu Ekonomiczno-Administracyjnego Szkół, p. Magdalena Misiak – pracownik Biblioteki Publicznej w Opatówku. **Dzieci otrzymały prezenty ufundowane przez Gminę Opatówek i Radę Rodziców. Za wszystkie upominki serdecznie dziękujemy.**

Po zakończeniu części artystycznej, w niezwykle podniosłej atmosferze, przed sztandarem szkoły uczniowie ślubowali być dobrymi Polakami, godnie reprezentować swoją szkołę, swym zachowaniem i nauką sprawiać radość rodzicom i nauczycielom. Po złożeniu ślubowania pani dyrektor dokonała symbolicznego pasowania na ucznia.

Podczas ceremonii najmłodsi uczniowie otrzymali legitymacje szkolne oraz pamiątkowe dyplomy. Na zakończenie uroczystości dzieci zostały obdarowane wspaniałymi prezentami ufundowanymi przez: Radę Gminy Opatówek, Radę Rodziców, rodziców uczniów kl. I, wychowawcę klasy oraz koleżanki i kolegów z klasy VIII. Nie obyło się bez pamiątkowych zdjęć i odcisków dłoni. Następnie uczniowie wraz z rodzicami i gośćmi udali się na słodki poczęstunek.

Nie zabrakło również zabaw przygotowanych przez uczniów klasy VIII. Młodsi koledzy wykonywali różne zadania na sportowym torze przeszkód, wykazywali się znajomością smaków oraz byli upiększani malowaniem twarzy. Ten wyjątkowy dzień na długo pozostanie w pamięci wszystkich.

Pierwszakom życzymy wielu sukcesów w nauce i radosnych chwil w byciu uczniem. Wszystkim serdecznie dziękujemy za obecność, współpracę, pomoc oraz wspólne przeżywanie tej uroczystości.

Tego dnia obchodzony był również **Dzień Edukacji Narodowej**.

VII Konkurs Recytatorski Poezji Patriotycznej „Dla Ciebie, Ojczyzno”

19 listopada w Szkole Podstawowej im. Władysława Broniewskiego w Tłokini Wielkiej odbyła się **siódma edycja Konkursu Recytatorskiego Poezji Patriotycznej „Dla Ciebie, Ojczyzno”.** Wydarzenie, które stało się już piękną szkolną tradycją, ponownie zgromadziło młodych miłośników poezji z regionu.

Konkurs przygotowały nauczycielki języka polskiego – pani Wiesława Giercarz i pani Izabela Krupińska, natomiast w jury zasiadły pani Violetta Słupianek, pani Magdalena Misiak, pani Ewa Kłysz oraz pani Kinga Jopek. W rywalizacji uczestniczyli uczniowie ze szkół podstawowych w Chełmcach, Opatówku, Rajsku i Tłokini Wielkiej.

Uroczystego otwarcia dokonał uczeń klasy VIII Stanisław Sowa, który podkreślił, jak ważne jest, że młode pokolenie chce mówić o ojczyźnie, pielęgnować pamięć historyczną i wyrażać dumę z bycia Polakami. W recytacjach uczestników wybrzmiewała miłość do kraju, refleksja nad jego dziejami oraz radość płynąca z niepodległości.

Po wysłuchaniu wszystkich wystąpień komisja przyznała nagrody w trzech kategoriach wiekowych:

Uczniowie klasy III
I miejsce: Anna Nowak
II miejsce: Nadia Sójka
III miejsce: Oliwia Jaśkiewicz

Uczniowie klas IV–VI
I miejsce: Oliwia Tomaszewska
II miejsce: Laura Szczepaniak
III miejsce: Marcin Tomaszewski

Uczniowie klas VII–VIII
I miejsce: Anita Kubiak
II miejsce: Natalia Garstka
III miejsce: Anna Świątek

Zwycięzcy oraz uczestnicy otrzymali pamiątkowe dyplomy oraz nagrody książkowe. Wszystkim występującym, ich opiekunom oraz laureatom serdecznie gratulujemy!

Organizatorzy kierują podziękowania do Rady Rodziców za przygotowanie słodkiego poczęstunku dla uczestników, do pani Dyrektor Edyty Banasiak za wsparcie przedsięwzięcia, a także do szanownego jury za zaangażowanie i poświęcony czas.

Wycieczka do Warszawy

7 października 2025 r. uczniowie klas VII i VIII naszej szkoły wraz z nauczycielami odbyli wyjątkową wycieczkę do Warszawy. Była to nie tylko okazja do integracji i wspólnego spędzenia czasu, ale przede wszystkim głęboka lekcja historii, patriotyzmu i refleksji nad losem młodych bohaterów walczących o wolność Polski w czasie II wojny światowej.

W programie wycieczki znalazły się miejsca szczególne dla historii Polski. Przy Grobie Nieznanego Żołnierza uczniowie z szacunkiem obserwowali uroczystą zmianę warty – symbol pamięci o wszystkich, którzy oddali życie za Ojczyznę. Szczególnie poruszającym doświadczeniem była wizyta w Muzeum Więzienia Pawiak, gdzie uczniowie mogli usłyszeć wstrząsające historie osób więzionych przez okupanta i poczuć atmosferę grozy oraz nadludzkiej odwagi.

Jednym z najbardziej emocjonujących momentów była rekonstrukcja legendarnej akcji pod Arsenałem– jednej z najbardziej brawurowych akcji zbrojnych Szarych Szeregów.

Zbiórka Warzyw i Owoców

23 października odbyła się już kolejna coroczna Zbiórka Warzyw i Owoców. **W tym roku zebrana żywność trafiła do podopiecznych Domu Bartymeusza Caritas Diecezji Kaliskiej.** Zbiórkę zorganizowali uczniowie klasy ósmej z wychowawcą. Kilka dni wcześniej młodzież rozpropagowała akcję, przygotowując plakaty informacyjne, gazetkę ścienną oraz post na szkolnego Facebooka.

Już od wczesnego ranka uczniowie pełnili dyżury przed szkołą, odbierali podarowane warzywa i owoce, skrupulatnie zapisując każdego darczyńcę.

Zebrane warzywa i owoce trafiły do potrzebujących dzięki uprzejmości Pana Bartosza Ciesielskiego – dziękujemy raz jeszcze!!

Słowa podziękowania kierujemy także w stronę Pani Kingi Jopek za wszelkie wskazówki. **Dziękujemy przede wszystkim wspaniałym darczyńcom - rodzicom, uczniomi nauczycielom naszej szkoły, którzy z otwartym sercem zaangażowali się w zbiórkę.**

Szkolna dyskoteka

W naszej szkole odbył się wyjątkowy dzień, który na długo pozostanie w pamięci uczniów. Korytarze wypełniły się muzyką, śmiechem i kolorowymi strojami, a wszystko to za sprawą dwóch niezwykłych wydarzeń, które wprowadziły bajkową atmosferę i dostarczyły mnóstwo pozytywnych emocji.

Przedszkolaki z grup Misiaczki i Słoneczka oraz uczniowie klas I–III bawili się na „Balu u Misia", zorganizowanym z okazji Święta Pluszowego Misia. Dzieci mogły skorzystać z wielu „misiowych" atrakcji, a ich fantastyczne przebrania w postacie z bajek dodały wydarzeniu wyjątkowego uroku. Wspólne tańce, zabawy i uśmiechy sprawiły, że w sali panowała niezwykła, radosna atmosfera.

wielu emocji i świetnej zabawy. Magiczny klimat andrzejek sprawił, że każdy mógł poczuć odrobinę tajemniczości.

Dzięki zaangażowaniu Rady Rodziców na uczestników obu wydarzeń czekał pyszny poczęstunek.

Starsza młodzież również świętowała ten dzień w wyjątkowy sposób. **Uczniowie klas IV–VIII uczestniczyli w andrzejkowej dyskotece pełnej tradycyjnych wróżb i zabaw.** Przekładanie butów, odkrywanie kubeczków, przekłuwanie serduszek czy wróżby z kwiatka dostarczyły

Serdecznie dziękujemy wszystkim osobom, które przyczyniły się do organizacji tego pełnego wrażeń dnia. Dzięki wspólnemu wysiłkowi dzieci i młodzież mogły spędzić czas w atmosferze radości, tańca i zabawy, tworząc wspomnienia, które zostaną z nimi na długo.

Wycieczka do Opola

W środę, tj. 1 października, uczniowie klas IV, V i VI wybrali się na wycieczkę do Opola. Pierwszym punktem programu była wizyta w Muzeum Polskiej Piosenki. Dzięki multimedialnym wystawom uczniowie mogli przenieść się w świat muzyki – np. posłuchać przebojów sprzed lat, zobaczyć kostiumy sceniczne oraz dowiedzieć się więcej o historii festiwalu. Każdy miał możliwość wirtualnie przymierzyć kostiumy znanych polskich artystów oraz przejrzeć się w wirtualnych lustrach. Oprócz tego uczniowie odwiedzili profesjonalne studio nagrań i w kilkuosobowych grupach nagrywali fragment wybranej polskiej piosenki, co wzbudziło wiele emocji i było powodem do głośnych wybuchów śmiechu.

Tygodniowa kampania „Moje ciało to nie tylko kciuk"

W naszej szkole wiele się działo. Każdego dnia miały miejsce różne działania zorganizowane w ramach ogólnopolskiego projektu edukacyjnego „Wzmacniacz Fundacji". Konkurs „#CyberWzmacniacz" to inicjatywa Fundacji Komputronik, która wspiera edukację młodzieży w obszarze cyberbezpieczeństwa, hejtu i odpowiedzialnego korzystania z internetu.**W ramach konkursu uczniowie naszej szkoły przeprowadzili tygodniową kampanię „Moje ciało to nie tylko kciuk. Jak zadbać o zdrowie fizyczne w cyfrowym świecie pełnym ekranów".** Działania rozpoczęto na godzinach wychowawczych, podczas których uczniowie rozmawiali o ustalaniu granic korzystania z komputerów czy telefonów. Następnie na edukacji zdrowotnej uczniowie opracowali Tłokiński Poradnik „Moje ciało to nie tylko kciuk", który pięknie oprawiony trafił na półkę naszej szkolnej biblioteki. Poza tym uczniowie własnoręcznie przygotowali transparenty z istotnymi treściami, takimi jak „Chroń oczy", „Trzymaj prawidłową postawę" czy „Dbaj o sen", z którymi spacerowali po szkolnych korytarzach.

Wszyscy wiedzą, że zdrowie fizyczne to zdrowe odżywianie, dlatego poniedziałek był dniem bez słodyczy. We wtorek został zorganizowany Tłokiński Master Chef. Uczniowie całej szkoły spotkali się w sali gimnastycznej, aby na przygotowanych klasowych stanowiskach przyrządzać kreatywne i zdrowe posiłki.

Na muzyce śpiewano piosenki o zdrowym odżywianiu, a na plastyce malowano warzywa i owoce. Podczas zajęć świetlicowych powstał Tłokiński Album Zdrowych Przekąsek. Grupa projektowała zorganizowała nawet klasowy „Konkurs na Najzdrowszy Lunchbox", który cieszył się dużym powodzeniem. Zdrowie fizyczne to też uprawianie sportu. Tutaj nie ma żadnej wątpliwości, że uczniowie naszej szkoły są aktywni ruchowo, ponieważ od dawna uczestniczą w aktywnych przerwach oraz w innowacji pedagogicznej „Tabata z polskimi sportowcami".

„ Z pieśnią ku Niepodległej…”

Dnia 11 listopada obchodzimy jedno z najważniejszych świąt narodowych – Narodowe Święto Niepodległości. To dzień szczególny, który przypomina nam o odzyskaniu przez Polskę wolności po 123 latach zaborów, a także o odwadze, poświęceniu i wierze naszych przodków.

Z tej okazji w naszej szkole odbyła się uroczysta akademia pod hasłem **„Z pieśnią ku Niepodległej…”**. Uczniowie, pod opieką nauczycielek - Pani Urszuli Borwik i Pani Izabeli Krupińskiej, przygotowali wzruszający montaż słowno-muzyczny, który przybliżył zebranym historię walki o wolność oraz ukazał, jak ważną rolę w dziejach naszego narodu odgrywała pieśń patriotyczna.

Podczas akademii rozbrzmiały piękne **pieśni patriotyczne**, które towarzyszyły Polakom w chwilach walki, nadziei i zwycięstwa.

W tym dniu nasza szkoła wzięła także udział

w ogólnopolskiej akcji **„Szkoła do hymnu”**. O godzinie **11:11** cała społeczność szkolna – uczniowie, nauczyciele i pracownicy – wspólnie odśpiewała **„Mazurek Dąbrowskiego”**, łącząc się symbolicznie z tysiącami szkół w całym kraju. Był to niezwykle wzruszający moment, który jeszcze bardziej podkreślił znaczenie wspólnoty i patriotyzmu.

Spotkanie z panią Agnieszką Dzięcielską – aktorką Teatru im. Wojciecha Bogusławskiego w Kaliszu

6 listopada 2025 roku nasza szkoła gościła **aktorkę Teatru im. Wojciecha Bogusławskiego w Kaliszu- Agnieszkę Dzięcielską**. Mogliśmy podziwiać panią w spektaklu „Dzikie Łabędzie”.

Nasz gość okazał się ciepłym i niezwykle otwartym człowiekiem. Wszyscy ci , którzy przybyli na spotkanie, mogli wysłuchać interesujących historii związanych z pracą aktorki, z funkcjonowaniem teatru i jego misją, a także o osobistych doświadczeniach artystki oraz obejrzeć zdjęcia ze spektakli. Pani Dzięcielska opowiedziała o swojej drodze do kariery aktorskiej, jak wygląda praca na scenie, jakie wyzwania niesie ze sobą zawód aktora i jakie emocje towarzyszą występom przed publicznością.

Serdecznie dziękujemy Naszej Wspaniałej Aktorce za poświęcony czas i świetną lekcję „obycia z teatralną sceną”. Mamy nadzieję, że takie spotkania przyczynią się do tego, że nasi uczniowie chętniej będą odwiedzać teatru w Kaliszu.

Wyróżnienie dla pani Izabeli Krupińskiej w konkursie „Wielkopolski Nauczyciel Roku 2025”

Z dumą i radością informujemy, że pani Izabela Krupińska, nauczycielka Szkoły Podstawowej im. Władysława Broniewskiego w Tłokini Wielkiej, została wyróżniona w prestiżowym konkursie „Wielkopolski Nauczyciel Roku 2025”.

Uroczysta gala wręczenia nagród odbyła się 23 października w Sali Ziemi Międzynarodowych Targów Poznańskich. Wydarzenie to zgromadziło wielu wybitnych pedagogów, dyrektorów i przedstawicieli instytucji oświatowych z całego regionu.

Konkurs, organizowany przez Samorząd Województwa Wielkopolskiego, już od dziewięciu lat wyróżnia nauczycieli i szkoły, które z pasją i oddaniem działają na rzecz rozwoju edukacji w regionie. W tegorocznej edycji zgłoszono aż 113 kandydatów do tytułu Wielkopolskiego Nauczyciela Roku oraz 120 placówek do tytułu Wielkopolskiej Szkoły Roku.

Otrzymane przez panią Izabelę Krupińską wyróżnienie to ogromny sukces nie tylko dla niej samej, ale również dla całej społeczności szkolnej i lokalnej. Od lat pani Izabela z niezwykłym zaangażowaniem i sercem pracuje z uczniami, inspirując ich do rozwijania pasji oraz odkrywania własnych talentów. Jej kreatywne podejście do nauczania, troska o indywidualny rozwój każdego dziecka oraz liczne inicjatywy edukacyjne i społeczne czynią ją nauczycielem z prawdziwego powołania.

Jak podkreślili organizatorzy konkursu, jego celem jest uhonorowanie pedagogów, którzy w codziennej pracy „kształtują młode pokolenie Wielkopolan w duchu wartości, wiedzy i otwartości na świat”.

Serdecznie gratulujemy pani Izabeli Krupińskiej tego wspaniałego wyróżnienia i dziękujemy za codzienny trud, pasję i inspirację, jaką wnosi w życie naszej szkoły!

Narodowe Czytanie

W dniu 5 września 2025 r. Szkoła Podstawowa w Rajsku włączyła się po raz kolejny w ogólnopolską akcję Narodowe Czytanie. Lekturą tegorocznej edycji są dzieła polskiego mistrza renesansu- Jana Kochanowskiego, twórcy trenów, fraszek i pieśni. Poeta w swoich utworach łączy głęboką zadumę nad światem z humorem, a idee humanizmu z dojrzałą refleksją obywatelską i troską o Ojczyznę. To wyjątkowe wydarzenie jakim jest Narodowe Czytanie to piękna tradycja, dzięki której możemy wspólnie odkrywać bogactwo polskiej literatury.

Międzynarodowy Dzień Postaci z Bajek

W dniu 5 listopada, w rocznicę urodzin Walta Disneya, na całym świecie obchodzony jest Międzynarodowy Dzień Postaci z Bajek. Z tej okazji w naszej szkole biblioteka szkolna z pomocą uczniów z Aktywu Bibliotecznego zorganizowała bajkowy pokaz mody dla uczniów klas I – III. Chętni uczniowie, również z klas starszych, mieli możliwość przebrać się za ulubioną postać z bajki i zaprezentować się na bajkowej scenie. Wśród bajkowych bohaterów pojawiły się m.in. księżniczki, kowboje, czarodzieje, Diabolina, Kaczka Dziwaczka czy Grinch. Wspólnej zabawie towarzyszyły śpiewy, tańce oraz quizy i zagadki z nagrodami. Dzieciom bardzo się podobało.

Narodowy Program Rozwoju Czytelnictwa

Szkoła Podstawowa w Rajsku w ramach programu wieloletniego - „Narodowy Program Rozwoju Czytelnictwa 2.0. na lata 2021-2025" – Priorytet 3 Zakup nowości wydawniczych do placówek wychowania przedszkolnego, bibliotek szkolnych i pedagogicznych zakupiła nowości wydawnicze do biblioteki szkolnej, a także elementów wyposażenia biblioteki (fotele do kącika czytelniczego).

Wspomnienie...

W dniu 28.08.2025 z głębokim żalem i smutkiem społeczność szkoły w Rajsku przyjęła wiadomość o tragicznej śmierci śp. Macieja SLABA Krakowiana (pośmiertnie awansowanego na stopień podpułkownika), pilota samolotu wielozadaniowego F-16, lidera Tiger Demo Team Poland, który był pilotem 6 Eskadry Lotniczej, która to wchodzi w skład 31 Bazy Lotnictwa Taktycznego w Poznaniu - Krzesinach, który to gościł w naszej szkole w dn. 24.04.2025 r.

Nasz gość opowiedział wówczas uczniom oraz dzieciom z oddziałów przedszkolnych wiele inspirujących historii dotyczących swojej kariery oraz o tym, czym charakteryzuje się zawód pilota i jego obowiązki (odpowiednio przy tym dostosowawszy przekaz wiedzy do wieku słuchaczy, co zasługuje na szczególną uwagę). Nasz gość m.in. zwrócił uwagę na fakt, że praca pilota związana jest ze współpracą całego sztabu ludzi, w tym m.in. również np. techników, sprawdzających stan samolotów i ich gotowość do lotu.
Uczniowie mieli tez możliwość zobaczenia na własne oczy, jak zmienia się wygląd twarzy podczas wykonywania manewru High - G Turn, gdzie przeciążenie potrafi dochodzić nawet do 9 G.

Śp. Maciej SLAB Krakowian interesował się lotnictwem od najmłodszych lat. W dniu 24.04.2025 opowiedział nam o ścieżkach swojej kariery, m.in. o początkach swojej (związanej z lotnictwem) edukacji, czyli LO Lotniczym w Dęblinie, poprzez kontynuację nauki w United States Air Force Academy w Colorado Springs, gdzie miał zaszczyt odbierać dyplom od samego Baracka Obamy.
Dzieci i uczniowie chętnie zadawali pytania naszemu gościowi oraz m.in. mieli możliwość przymierzenia hełmu pilota F-16...

Dziękujemy losowi, że dostąpiliśmy tego zaszczytu i mogliśmy gościć w naszych murach tak wyjątkowego Człowieka, jakim był śp. Maciej Krakowian.
Cześć Jego pamięci.
Blue Sky Slab...

Organizator spotkania i autor tekstu: Bogumiła Włodarska

Uroczyste obchodach Narodowego Święta Niepodległości

We wtorek, 11 listopada 2025 roku, społeczność naszej szkoły wzięła udział w uroczystych obchodach Narodowego Święta Niepodległości, które miały miejsce w kościele parafialnym w Rajsku. Po mszy świętej wspólnie odśpiewaliśmy hymn narodowy, a następnie uczniowie zaprezentowali program artystyczny poświęcony historii odzyskania przez Polskę niepodległości. Nie zabrakło tradycyjnych pieśni jak „Rozszumiały się wierzby płaczące" czy „Rozkwitały pąki białych róż", a także zupełnie nowych piosenek jak „Mój dom". Ze wzruszeniem wysłuchaliśmy pieśni „Ojczyzno ma" i wielu innych. W podniosły i refleksyjny nastrój wprowadziły nas też wiersze, m.in. „Jeździec" Lieberta czy fragment epopei narodowej „Pan Tadeusz".

Apel był nie tylko lekcją historii, lecz także wyrazem wdzięczności wobec wszystkich, którzy przyczynili się do tego, że dziś możemy żyć w wolnym kraju. Uczniowie z dumą i zaangażowaniem wzięli udział w wydarzeniu, pokazując, że pamięć o przeszłości i troska o ojczyznę są wciąż żywe w sercach młodych Polaków.
Ponadto, dzieci z oddziałów przedszkolnych oraz uczniowie, również świętowali ten ważny dla każdego Polaka dzień występami w szkole.

Za przygotowanie uroczystości odpowiedzialna była pani Małgorzata Bielak, oprawę muzyczną przygotowały p. Marta Lewicka- opiekun chóru oraz wychowawcy klas I-III: Agnieszka Wosiek, Agata Wegner, Agnieszka Wałęsa, oddziały przedszkolne- nauczyciele i pracownicy przedszkola.

Akcja sadzenia drzew

W dniu 29.10.2025 w naszej szkole odbyła się akcja sadzenia drzew, której organizatorami była Aglomeracja Kalisko-Ostrowska. W wydarzeniu wzięli udział uczniowie, nauczyciele i pracownicy placówki, a także przedstawiciele Aglomeracji Kalisko-Ostrowskiej , Przedstawiciel Fundacji Sapere Aude Magna , Seniorzy z Klubu Seniora w Sierzchowie wraz z panią Anną Michałek- pełniąca funkcje kierownika klubu, Przedstawicielka Nadleśnictwa Kalisz oraz Radny gminy Opatówek oraz właściciel „Szkółki Opatówek Małoburski"- pan Mariusz Małoburski.
Podczas warsztatów terenowych uczestnicy zapoznali się z zasadami prawidłowego sadzenia i pielęgnacji drzew.

Uczniowie naszej szkoły wraz z zaproszonymi gośćmi zasadzili 11 drzew, które w przyszłości będą przypominać kolejnym pokoleniom o ich proekologicznej inicjatywie.

Dzień Edukacji Narodowej

14 października w naszej szkole obchodziliśmy Dzień Edukacji Narodowej, czyli święto wszystkich nauczycieli, wychowawców i pracowników oświaty. Z tej okazji uczniowie przygotowali uroczystą akademię pod opieką pani Bernadetty Blek oraz pana Mariusza Maciaszka.
Podczas występu uczniowie wyrazili swoją wdzięczność i szacunek wobec nauczycieli, dziękując im za codzienny trud, cierpliwość oraz poświęcenie w pracy z młodzieżą. Uroczystość uświetniły piękne recytacje i piosenki, które stworzyły podniosły i serdeczny nastrój.
Po części artystycznej wszystkim pracownikom szkoły wręczono drobne upominki w dowód uznania i wdzięczności za ich pracę. Uroczystość przebiegła w miłej, pełnej życzliwości atmosferze.

Wyjątkowe spotkanie z żołnierzami z jednostki wojskowej

W dniu 09.10.2025r. w naszej szkole odbyło się wyjątkowe spotkanie uczniów klas I–VIII oraz przedszkolaków z żołnierzami z jednostki wojskowej. Celem wizyty było przybliżenie dzieciom i młodzieży codziennej pracy żołnierza oraz zapoznanie ich z zadaniami, jakie na co dzień realizuje Wojsko Polskie.
Podczas spotkania żołnierze opowiedzieli o swojej służbie, o misjach i działaniach, w których uczestniczy wojsko – zarówno w kraju, jak i za granicą. Uczniowie mieli okazję poznać różne formacje wojskowe, w tym marynarkę wojenną oraz siły powietrzne, a także dowiedzieli się, jakie są stopnie wojskowe i jakie obowiązki wiążą się z każdym z nich.

Dużym zainteresowaniem cieszyła się prezentacja sprzętu wojskowego. Dzieci mogły z bliska zobaczyć wyposażenie żołnierza, przymierzyć hełmy, maski przeciwgazowe, kamizelki ochronne oraz inne elementy ekwipunku. Klasy wzięły również udział w krótkim kursie przemarszu wojskowego i reagowania na komendy wydawane przez dowódcę.

bezpieczeństwa narodowego, zwracając uwagę na znaczenie służby wojskowej w obecnych, niepewnych czasach. nawiązali do sytuacji międzynarodowej. Wytłumaczyli, jaką rolę odgrywają drony we współczesnych działaniach wojennych oraz jak należy zachować się w przypadku ogłoszenia alarmu, aby zadbać o własne bezpieczeństwo.

To wyjątkowe wydarzenie na długo pozostanie w pamięci uczniów i z pewnością rozbudziło w nich szacunek oraz ciekawość wobec zawodu żołnierza i służby dla kraju.

„Droga książki- od pisarza do czytelnika”

Dnia 8 października 2025 r. uczniowie kl. IV i V mieli przyjemność gościć w Książnicy Pedagogicznej w Kaliszu na zajęciach pt. „Droga książki – od pisarza do czytelnika”. **Wycieczka stanowiła część projektu w ramach NPRCZ pod nazwą „Ja - książka”, mająca przybliżyć uczniom etapy powstawania książki.** Druga część projektu odbędzie się w szkole i polegać będzie na zapoznaniu uczniów klasy IV z budową książki. W czasie zajęć w Książnicy Pedagogicznej uczniowie mieli również możliwość wykonania okładki i ilustracji do swojej ulubionej książki. Dodatkowo zajęcia były połączone z doradztwem zawodowym i możliwością poznania zawodów związanych z tworzeniem książki.

SZKOŁA PODSTAWOWA W CHEŁMACACH

Noc zawodowców

Na początku października uczniowie klasy 8 jak co roku wzięli udział w Nocy Zawodowców, której finał odbył się w hali sportowej przy Technikum Św. Józefa w Kaliszu. Wydarzenie to, promujące różnorodne ścieżki kariery i szkolnictwo branżowe, zgromadziło wielu uczniów, nauczycieli oraz przedstawicieli lokalnych firm i instytucji. Program imprezy obejmował m.in. finał gry zespołowej „Zawodowy Express”, strefę doradztwa zawodowego, a także liczne pokazy zawodowe i prezentacje firm. Na scenie zaprezentowali się lokalni artyści ,a całe wydarzenie zakończył spektakularny pokaz laserów i muzyki. **Gościem specjalnym tegorocznej edycji był Wojtek Kaczmarczyk**, znany z popularnego kanału „Do Roboty”, który w inspirujący sposób opowiedział o swojej pasji do poznawania zawodów i ludzi pracy.

Naszą szkołę pod opieką Pań Magdaleny Karolak i Pauliny Piekarskiej reprezentowały dwie drużyny: „Okoni” w składzie: Bartłomiej Waliś, Iga Stankiewicz, Julia Kopeć oraz Nadia Wiśniewska oraz drużyna "Szczupaków" w składzie: Aleksandra Raszewska, Anna Świątek, Aleksander Kaliński, Bartłomiej Juszczak, która zajęła 4. miejsce w powiecie kaliskim – serdecznie gratulujemy i życzymy trafnych wyborów dalszej ścieżki edukacyjnej.

DZIEŃ EDUKACJI NARODOWEJ I ŚLUBOWANIE

14 października w naszej szkole odbyła się uroczysta akademia z okazji Dnia Edukacji Narodowej, którą przygotowali uczniowie klasy 4 i klasy 1 wraz ze swoimi wychowawcami.

Podczas występu nie zabrakło pięknych wierszy, piosenek i ciepłych słów skierowanych do nauczycieli oraz wszystkich pracowników szkoły. To był wyjątkowy moment pełen wdzięczności, radości i uśmiechu.

Najważniejszym punktem uroczystości było pasowanie pierwszoklasistów – od dziś nasi najmłodsi uczniowie oficjalnie stali się częścią szkolnej społeczności!

Gratulujemy pierwszakom i życzymy wielu sukcesów, radości z nauki oraz wspaniałych przygód w szkolnych murach!

Europejski dzień przywracania czynności serca

16 października w hali sportowej odbyło się szkolenie z pierwszej pomocy, które poprowadzili druhowie z Ochotniczej Straży Pożarnej w Chełmcach. Uczniowie z klas I–VIII mieli okazję nauczyć się, jak prawidłowo reagować w sytuacjach zagrożenia życia – sprawdzali ułożenie poszkodowanego, ćwiczyli resuscytację krążeniowo-oddechową (RKO) i przekonali się, że każdy może uratować życie!

Tuż po szkoleniu, o godz. 12:00, włączyliśmy się w ogólnopolską akcję bicia rekordu w jednoczesnym udzielaniu pierwszej pomocy Ratujemy i Uczymy Ratować, organizowaną przez Fundację Wielka Orkiestra Świątecznej Pomocy w ramach obchodów Europejskiego Dnia Przywracania Czynności Serca.

Dziękujemy druhom z OSP Chełmce za wspaniałe szkolenie, a wszystkim uczestnikom za ogromne zaangażowanie i chęć nauki. To była lekcja, która może kiedyś uratować życie!

Powiatowy Turniej Wiedzy i Umiejętności Ekologicznych „EKO-LOGICZNY POWIAT KALISKI”

22 października 2025 r. uczniowie naszej szkoły wzięli udział w Powiatowym Turnieju Wiedzy i Umiejętności Ekologicznych „Ekologiczny Powiat Kaliski”.

Była to doskonała okazja do sprawdzenia swojej wiedzy, umiejętności praktycznych i kreatywności, a także do wspólnej zabawy i integracji z rówieśnikami z innych szkół.

Turniej podzielono na część teoretyczną — obejmującą pytania m.in. z zakresu gospodarki odpadami i zrównoważonego rozwoju — oraz część praktyczną, w której zespoły zmierzyły się z zadaniami takimi jak rozwiązywanie rebusów i krzyżówek, projektowanie akcji ekologicznych czy twórcze wykorzystanie surowców wtórnych .

Wyróżnienie w turnieju zdobyli uczniowie klasy trzeciej!

Wszystkim uczestnikom serdecznie gratulujemy!

Świadomość ekologiczna oraz zaangażowanie w działania na rzecz ochrony środowiska mają ogromne znaczenie — to właśnie dzięki takim inicjatywom młodzież uczy się odpowiedzialności za naszą planetę i rozwija postawy proekologiczne, które mogą zaowocować w przyszłości.

Do Hymnu z Ministerstwem Sprawiedliwości

Z dumą informujemy, że dzieci z oddziału przedszkolnego starszego oraz uczniowie klas I–III naszej szkoły wzięły udział w ogólnopolskim konkursie „Do hymnu z Ministerstwem Sprawiedliwości", organizowanym przez Ministerstwo Sprawiedliwości.
W konkursie wzięło udział blisko 27 tysięcy dzieci z całej Polski, co pokazuje, jak wielu młodych Polaków z dumą śpiewa nasz hymn narodowy.
Nasze dzieci pięknie, z zaangażowaniem i radością odśpiewały „Mazurek Dąbrowskiego", pokazując w ten sposób, jak bardzo kochają swój kraj i jak ważne są dla nich wartości patriotyczne.

Występ był pełen emocji i wzruszeń – mali artyści wystąpili w odświętnych strojach, z biało-czerwonymi kotylionami, a ich głosy rozbrzmiewały głośno i z serca.

Gratulujemy wszystkim uczestnikom oraz dziękujemy nauczycielom za przygotowanie dzieci do tego wyjątkowego wydarzenia. To była prawdziwa lekcja patriotyzmu, wspólnoty i dumy narodowej.

Pokaz Talentów 2025

W środę, 19 listopada, w naszej szkole odbył się wyjątkowy Pokaz Talentów, zorganizowany przez Samorząd Uczniowski. To wydarzenie po raz kolejny udowodniło, jak wielu niezwykłych i kreatywnych uczniów mamy w naszej społeczności!
Na scenie mogliśmy podziwiać: występy wokalne, energetyczne pokazy taneczne,
grę na różnych instrumentach, prezentacje talentów literackich i twórców opowiadań,
autorów komiksów, pokazy gimnastyczne oraz piękne prace rysunkowe.
Występy były nie tylko piękne, ale też porywające, pełne pasji i zaangażowania. Jesteśmy ogromnie dumni z talentów naszych uczniów i cieszymy się, że mogli zaprezentować swoje umiejętności przed szkolną społecznością!

Dziękujemy wszystkim uczestnikom za odwagę, a publiczności za gorący doping! **Gratulacje dla Samorządu Uczniowskiego za świetną organizację. Już nie możemy doczekać się kolejnej edycji!**

GOPS w Opatówku

Gmina Opatówek realizuje Program „Korpus Wsparcia Seniorów"

Gmina Opatówek przystąpiła po raz kolejny do realizacji Programu Ministerstwa Rodziny, Pracy i Polityki Społecznej „ Korpus Wsparcia Seniorów" na rok 2025.
Program „Korpus Wsparcia Seniorów" jest odpowiedzią na wyzwania, jakie stawiają przed Polską zachodzące procesy demograficzne prowadzące do starzenia się społeczeństwa oraz jest również elementem polityki społecznej państwa w zakresie wsparcia działań na rzecz osób starszych, niesamodzielnych ze względu na wiek oraz stan zdrowia.

Głównym celem Programu jest:

- wsparcie finansowe gmin w zakresie organizowania usług opiekuńczych świadczonychw formie usług sąsiedzkich;
- wsparcie finansowe gmin w realizacji usług opiekuńczych poprzez dostęp do tzw. „opieki na odległość" mającej na celu poprawę poczucia bezpieczeństwa oraz możliwości samodzielnego funkcjonowania w miejscu zamieszkania osób starszych.

Adresatami programu są mieszkańcy Gminy Opatówek seniorzy **w wieku 60 lat i więcej**, mające problemy z samodzielnym funkcjonowaniem ze względu na stan zdrowia, **prowadzące**

samodzielne gospodarstwa domowe lub mieszkający z osobami bliskimi, które nie są w stanie zapewnić im wystarczającej opieki w codziennym funkcjonowaniu w zakresie odpowiadającym ich potrzebom.

„Opieka na odległość" jest nowoczesną formą sprawowania opieki nad osobami starszymi z niepełnosprawnościami, którzy czasowo lub na stałe wymagają wsparcia w codziennym funkcjonowaniu.
„Opieka na odległość" gwarantuje szeroko pojęty system bieżącego monitorowania stanu seniora w miejscu jego zamieszkania oraz pozwala na natychmiastową reakcję w sytuacji zagrożenia zdrowia lub życia seniora – zarówno spowodowanego problemami w zachowaniu funkcji życiowych, jak również w sytuacji wystąpienia incydentów w miejscu zamieszkania.
Każda opaska życia wyposażona jest w nadajnik alarmowy. Nadajnik działa przy wciśnięciu przycisku alarmowego SOS, który powoduje natychmiastowe połączenie się z Centrum Teleopieki bez względu na porę dnia lub nocy.
Urządzenie wyposażone jest w:
• przycisk bezpieczeństwa – sygnał SOS,
• detektor upadku,
• czujnik zdjęcia opaski/urządzenia,
• lokalizator GPS,
• funkcje umożliwiające komunikowanie się z centrum obsługi i opiekunami,
• funkcje monitorujące podstawowe czynności życiowe (puls i saturacja),
• funkcje umożliwiające monitorowanie czasu realizowanej opieki przez osoby świadczące usługi opiekuńcze lub pomoc sąsiedzką.

Dzięki takim projektom seniorzy, a szczególnie osoby mieszkające samotnie, zyskują większą swobodę funkcjonowania oraz niezależność.
Gmina Opatówek otrzymała dofinansowanie :
Moduł I - organizowanie i świadczenie usług opiekuńczych w formie usług sąsiedzkich Kwota dofinansowania 24.000,00 zł. Koszt realizacji zadania 30.000,00 zł. Gmina Opatówek w 2025 roku w ramach Programu, którego głównym celem jest zapewnienie usług opiekuńczych w formie usług sąsiedzkich objęła wsparciem 3 seniorów.

Moduł II - dofinansowanie kosztów obsługi systemu dla opasek - urządzeń bezpieczeństwa zakupionych przez gminy w ramach programu realizowanego w Koszt realizacji 11.250,00 zł.
Razem dofinansowanie Modułu I i II w kwocie 33.000,00 zł. Koszt całkowity programu Korpus Wsparcia Seniorów na rok 2025 to 41.250,00 zł.
Usługi sąsiedzkie to świadczenia pomocy społecznej o charakterze opiekuńczym, które organizowane są w miejscu zamieszkania, świadczone przez osoby blisko mieszkające, mające charakter podstawowy i wspomagający.
Zakres świadczonych usług sąsiedzkich obejmuje:
- pomoc w zaspokajaniu podstawowych potrzeb życiowych,
- prostą podstawową opiekę higieniczno-pielęgnacyjną
- czynności podstawowe, które nie wymagają specjalistycznego przygotowania,
- w miarę potrzeb oraz możliwości zapewnienie kontaktów z otoczeniem.

Świadczenie tego typu usług może być realizowane m.in. w godzinach porannych, popołudniowych, wieczornych, nocnych, w dniach ustawowo wolnych od pracy oraz w święta, jak również poza godzinami pracy opiekunek ośrodka pomocy społecznej jeśli osoba korzysta z tego rodzaju usług. Udzielanie wsparcia w ramach usług sąsiedzkich przez osobyz najbliższego otoczenia, ma na celu gwarancję większej elastyczności udzielanej pomocy, która nie musi być ograniczona konkretnymi dniami i godzinami, a może być świadczona adekwatnie do zaistniałych potrzeb. Wprowadzenie tej formy pomocy to ważny krok w kierunku budowania silniejszych, bardziej wspierających się lokalnych społeczności na rzecz osób, którzy najbardziej potrzebują wsparcia w codziennym funkcjonowaniu.
Program ten realizowany jest przez Gminny Ośrodek Pomocy Społecznej w Opatówku w okresie od dnia 1 stycznia 2025 r. do dnia 31 grudnia 2025.

Ministerstwo Rodziny, Pracy i Polityki Społecznej

Wycieczka do Gniezna w ramach projektu „Wielkopolskie telecentrum opieki"

Dnia 14 listopada 2025r. w ramach **projektu „Wielkopolskie telecentrum opieki"** seniorzy z gminy Opatówek mieli okazję odwiedzić Gniezno – legendarną, pierwszą stolicę Polski, miejsce szczególne dla naszej historii i kultury.
Pierwszym fascynującym punktem programu były **słynne Drzwi Gnieźnieńskie**, arcydzieło romańskiej sztuki odlewniczej w Polsce. Następnie grupa zwiedziła majestatyczną **Katedrę Gnieźnieńską**. Kolejnym etapem wyjazdu był spacer po urokliwym rynku miejskim, który zachwyca nie tylko klimatem, ale i licznymi atrakcjami tj. postacie królika przewodnika czy ławką zakochanych. Po posiłku na seniorów czekała szczególna atrakcja- **warsztaty edukacyjno- integracyjne w lokalnej fabryce bombek**. Wyczekiwanym punktem warsztatów było zdobienie bombek. Seniorzy własnoręcznie dekorowali bombki według swojego pomysłu i uznania. Na zakończenie wszyscy uczestnicy otrzymali bombki z własnym imieniem. Odwiedziliśmy również pobliski sklep, w którym mogliśmy zakupić bombki wyprodukowane w tejże fabryce.

Wyjazd nie tylko dostarczył mnóstwo wiedzy, ale był przede wszystkim okazją do spędzenia czasu w doskonałej atmosferze, integracji i wspólnego odkrywania piękna Polski.

Ogólnopolska Kampania Dzieciństwo Bez Przemocy

"Nie bij, nie poniżaj, nie strasz, nie krzycz, nie lekceważ, pocałuj, przytul, pochwal, posłuchaj, pociesz." Janusz Korczak Co roku setki tysięcy dzieci w Polsce doświadcza przemocy – w domu, w szkole, w najbliższym otoczeniu. Kampania Dzieciństwo bez Przemocy jest coroczną, ogólnopolską akcją, mobilizującą całe społeczeństwo do zapobiegania krzywdzeniu dzieci oraz podejmowania działań na rzecz budowania bezpiecznego dzieciństwa, które daje dziecku moc.

Kampania organizowana jest przez Fundację Dajemy Dzieciom Siłę oraz Krajową Koalicję na rzecz Ochrony Dzieci. **Gminny Ośrodek Pomocy Społecznej w Opatówku wraz z Zespołem Interdyscyplinarnym ds. Przeciwdziałania Przemocy Domowej w Gminie Opatówek wyrażając swój sprzeciw wobec krzywdzeniu dzieci, włączył się w kampanię „Dzieciństwo bez Przemocy".** W ramach tego przedsięwzięcia zrealizowano działania edukacyjne mające na celu uwrażliwienie na problem przemocy wobec dzieci, zwiększenie wiedzy w zakresie szukania pomocy czy reagowania na przemoc.

Posiedzenie Rady Seniorów Powiatu Kaliskiego w Klubie Senior+ w Sierzchowie

W dniu 25.11.2025r. Klub Senior+ w Sierzchowie gościł Radę Seniorów Powiatu Kaliskiego. Spotkanie prowadził Przewodniczący Rady Seniorów Leszek Aleksandrzak. Podczas spotkania wyrazy uznania dla działań Seniorów skierowali : Starosta Kaliski Jan Adam Kłysz, Przewodniczący Rady Powiatu Kaliskiego Artur Szymczak oraz Sekretarz Gminy Opatówek i jednocześnie członek Zarządu Powiatu Kaliskiego Krzysztof Dziedzic. W spotkaniu uczestniczyli: Robert Marszałek Pełnomocnik Starosty ds. polityki senioralnej, Marta Wolarz – Dyrektor Wydziału Promocji, Informacji i Obsługi Rady Powiatu Kaliskiego, Violetta Galant Kierownik GOPS w Opatówku. Prezentację działalności Klubu Senior+ przedstawiły : Anna Michałek Kierownik Klubu i Maria Suchorska uczestniczka Klubu a zarazem członek Rady Seniorów Powiatu Kaliskiego.

Powstanie Klubu Senior+ omówił Krzysztof Dziedzic Sekretarz Gminy. Działania Gminnego Ośrodka Pomocy Społecznej w Opatówku w zakresie polityki senioralnej przedstawiły Agata Urbańska i Adela Pokojowczyk pracownicy socjalni GOPS a zarazem koordynatorzy projektu „ Wielkopolskie telecentrum opieki" dofinansowanego przez Unię Europejską w ramach „ Funduszy Europejskich dla Wielkopolski 2021-2027". **Na spotkaniu odbyła się również prezentacja działań organizowanych w Powiecie Kaliskim w związku z ustanowieniem roku 2025, rokiem Pamięci Bohaterów II wojny światowej.** Marta Wolarz Dyrektor Wydziału Promocji, Informacji i Obsługi Rady Powiatu Kaliskiego zachęciła Seniorów do tworzenia kolejnych biogramów i kultywowania pamięci o lokalnych bohaterach. Seniorzy zaprezentowali Radzie Seniorów Powiatu Kaliskiego swój Klub oraz prace wykonywane osobiście podczas zajęć w Klubie.

Rada Seniorów Powiatu Kaliskiego wraz z Przewodniczącym Leszkiem Aleksandrzakiem byli pod ogromnym wrażeniem aktywności Seniorów a dla uczestników Klubu Senior+ był to zaszczyt gościć tak liczne grono przedstawicieli powiatu i gminy.

Dzień Seniora w Opatówku – radość, talenty i wspólne świętowanie

W Gminnym Ośrodku Kultury w Opatówku odbyły się obchody Dnia Seniora, przygotowane przez Klub Senior+ we współpracy z GOPS. Seniorzy zadbali zarówno o poczęstunek, jak i o wyjątkową oprawę wydarzenia – sala została udekorowana jesienną wystawą prac plastycznych, uzupełnioną cytatami o jesieni i seniorach.
Uczestnicy bawili się przy muzyce DJ, a program artystyczny uświetnili m.in. Szymon Flak, zespół „Opatowianie" oraz Studio Piano Song – Jan Oligny. W wydarzeniu licznie uczestniczyli seniorzy z całej gminy.

Wśród gości znaleźli się m.in. Burmistrz Sebastian Wardęcki, Sekretarz Krzysztof Dziedzic, Skarbnik Dagmara Gajewska-Pająk, Wiceprzewodniczący Rady Wojciech Pokojowy oraz Kierownik GOPS Violetta Galant. Niespodzianką była obecność Tomka Pawłowskiego „Wędrowniczka". Uroczystość poprowadził Paweł Figiel.
Dzień Seniora okazał się pięknym świętem integracji, pełnym radości, wzruszeń i wspólnej energii.

Spotkanie integracyjne seniorów z Głuszyny i Muzeum Elementarza

23 października 2025 w Klubie Senior+ w Sierzchowie odbyło się spotkanie integracyjne z seniorami z Głuszyny oraz przedstawicielkami Muzeum Elementarza w Kuźnicy Grabowskiej.
Goście przywieźli eksponaty szkolne sprzed lat – dzwonki, kałamarze i elementarze – co pozwoliło seniorom wspominać dawne szkolne czasy. Spotkanie uświetniły wspólne śpiewy oraz poczęstunek przygotowany przez KGW Sierzchów w ramach akcji „Danie Wspólnych Chwil".

Seniorzy na operetce „Wiedeńska krew"

25 października 2025 seniorzy z Klubu Senior+ w Sierzchowie uczestniczyli w spektaklu operetkowym „Wiedeńska krew" w Centrum Kultury i Sztuki w Kaliszu. Wyjazd był okazją do integracji i obcowania ze sztuką – seniorzy podziwiali muzykę Johanna Straussa, grę aktorską, kostiumy oraz pełne humoru widowisko przenoszące w atmosferę eleganckiego Wiednia.

To kolejne wydarzenie kulturalne Klubu Senior+, które wspiera aktywność społeczną oraz rozwój zainteresowań jego członków.

Seniorzy odkrywają Warszawę

16–17 września 2025 seniorzy z Klubu Senior+ w Sierzchowie wzięli udział w dwudniowej wycieczce edukacyjno-krajoznawczej do Warszawy.

Grupa zwiedziła Stare Miasto, Zamek Królewski, Łazienki Królewskie, Pałac Kultury i Nauki, Muzeum Powstania Warszawskiego, Stare Powązki oraz Pałac w Wilanowie. Wyjazd zakończyła wizyta w Niepokalanowie.

Seniorzy nie tylko poznawali historię i kulturę stolicy, ale także integrowali się, dzielili wspomnieniami i spędzali czas w radosnej atmosferze. Podróż pełna była wrażeń, pięknych widoków i niezapomnianych doświadczeń.

Wiadomości Sportowe

„Wsparcie to Klucz do Sukcesu" – Podziękowania

Gmina Opatówek wspiera drogę na europejskie podium !

W dniu 11 sierpnia 2025 r. w siedzibie Urzędu Miejskiego Gminy Opatówek została podpisana umowa o współpracy pomiędzy Gminą Opatówek a klubem sportowym Berserkers Team Kalisz. Celem umowy było **wsparcie oraz promocja młodego, utalentowanego mieszkańca gminy – Łukasza Grudzieckiego, który przygotowywał się do udziału w Mistrzostwach Europy w sportach walki.**

Wydarzenie to odbyło się w dniach 12–21 września 2025 r. w Lido di Jesolo we Włoszech. Z ramienia Gminy Opatówek umowę podpisali Burmistrz Sebastian Wardęcki oraz Skarbnik Dagmara Gajewska-Pająk. Klub sportowy Berserkers Team Kalisz reprezentowali przedstawiciele zarządu.

Gmina Opatówek od lat aktywnie wspiera młodych sportowców, którzy dzięki swojej pasji, ciężkiej pracy i zaangażowaniu osiągają sukcesy na arenach krajowych i międzynarodowych.

Z Opatówka na Mistrzostwa Świata – Gmina wspiera młodego zawodnika muai thai

W dniu 9 września 2025 r. w Urzędzie Miejskim Gminy Opatówek podpisana została umowa o współpracę pomiędzy Gminą Opatówek a Kaliskim Centrum Sportowym „KRUK GYM”. Umowa dotyczyła wsparcia oraz promocji młodego, utalentowanego mieszkańca naszej gminy - Adama Kruka, który przygotowywał się do udziału w Młodzieżowych Mistrzostwach Świata w sportach walki, które odbyły się w dniach 10–20 września 2025 r. w Abu Dhabi.

Ze strony Gminy Opatówek dokument podpisali Burmistrz Sebastian Wardęcki oraz Skarbnik Dagmara Gajewska-Pająk. Kaliskie Centrum Sportowe reprezentowali Prezes Zarządu Aliaksandr Kruk oraz Wiceprezes Natalia Kruk.

Cieszymy się, że jako samorząd możemy wspierać rozwój pasji i talentów naszej młodzieży. Życzymy Adamowi wielu sukcesów sportowych i trzymamy kciuki za jego występ na Mistrzostwach Świata!

XVII Rajd Młodzieżowych Drużyn Pożarniczych Gminy Opatówek

Doskonalenie sprawności fizycznej, popularyzacja turystyki pieszej, poznawanie historii i zabytków regionu, pogłębianie znajomości przyrody i jej ochrona, popularyzacja wiedzy z dziedziny pożarnictwa oraz integracja młodego pokolenia z terenu z gminy były celem XVII Rajdu Młodzieżowych Drużyn Pożarniczych Gminy Opatówek - Chełmce 2025.

Organizatorami spotkania byli: Zarząd Oddziału Gminnego ZOSPRP w Opatówku, OSP z terenu gminy Opatówek oraz Burmistrz Gminy Opatówek wraz z tegorocznym gospodarzem: OSP Chełmce. Po przywitaniu zebranych przez przewodniczącego Komisji ds. MDP dh Henryka Łazarka, głos zabrała dh Agnieszka Malkowska, która przekazała uczestnikom garść ciekawostek związanych z terenem rajdu, historią i zabytkami.

W zmaganiach udział wzięło jedenaście 9-osobowych drużyn wraz z opiekunami z następujących jednostek OSP: Borów, Chełmce, Opatówek, Rajsko Sierzchów, Trojanów, Tłokinia Wielka, Zduny oraz gościnnie MDP z OSP Bogdanów z gminy Koźminek. Na trasie rajdu, liczącej ok. 6 km, uczestnicy przystąpili do konkurencji, w których musieli wykazać się zarówno sprawnością fizyczną, wiedzą z zakresu pożarnictwa, historii regionu i przyrody oraz zasad udzielania pierwszej. Po przybyciu wszystkich drużyn na metę i rozwiązaniu testu końcowego, komisja konkursowa ogłosiła wyniki.

Klasyfikacja przedstawia się następująco:

I miejsce - MDP OSP Sierzchów,
II miejsce - MDP OSP Tłokinia Wielka,
III miejsce - MDP OSP Opatówek,

Pierwsze trzy miejsca uhonorowane zostały pucharami wręczonymi przez Burmistrza Gminy Opatówek Sebastiana Wardęckiego, Prezesa ZOG OSP RP w Opatówku dh Bogdana Marszała, Komendanta Gminnego OSP dh Stanisława Barana oraz Przewodniczącego Komisji ds. MDP dh Henryka Łazarka. Wszyscy uczestnicy otrzymali drobne upominki ufundowane przez Gminę Opatówek, a najlepsi opiekunowie nagrody.

Organizatorzy XVII Rajdu Młodzieżowych Drużyn Pożarniczych Gminy Opatówek Chełmce 2025 składają serdeczne podziękowania jednostkom OSP za udział w zawodach oraz wszystkim zaangażowanym za wszelką pomoc w ich zorganizowaniu.

Zakończenie XXXI Ogólnopolskiej Olimpiady Młodzieży w Sportach Letnich – Wielkopolska 2025

W dniu 18.09.2025 r. odbyła się uroczysta Ceremonia Zamknięcia XXXI Ogólnopolska Olimpiada Młodzieży w Sportach Letnich Wielkopolska 2025 Gminę Opatówek reprezentowali Burmistrz Sebastian Wardęcki oraz Robert Bielawski – dyrektor wyścigu kolarskiego MTB, który odbył się w miejscowości Nędzerzew.

Podczas ceremonii opuszczono flagę narodową, przekazano flagę Polskiego Komitetu Olimpijskiego kolejnemu gospodarzowi – Województwu Lubuskiemu, a znicz olimpijski został symbolicznie zgaszony, co oficjalnie zakończyło tegoroczną edycję olimpiady.

Wyścig kolarski MTB w Nędzerzewie był jednym z kluczowych wydarzeń XXXI Ogólnopolskiej Olimpiady Młodzieży w sportach letnich.

Zawody zgromadziły czołowych młodych sportowców z całego kraju i były wyjątkową okazją do promocji Gminy Opatówek jako miejsca przyjaznego sportowi i rekreacji.

Dziękujemy wszystkim osobom i instytucjom zaangażowanym w organizację tego wydarzenia oraz gratulujemy zawodnikom wspaniałych wyników!

III Memoriał MTB – pełen emocji i uśmiechów!

Dobra zabawa, sportowa pasja i uśmiechy najmłodszych – III Memoriał MTB im. Bronka Krakusa przeszedł do historii! W niedzielę, 21 września 2025 roku, Pałac Tłokinia oraz malownicze tereny w pobliskim Nędzerzewie ponownie zamieniły się w przestrzeń pełną sportowej energii, dziecięcej radości i rodzinnej atmosfery. Wszystko za sprawą III Memoriału na rowerach MTB im. Bronka Krakusa, który zgromadził ponad 200 młodych uczestników w wieku od 3 do 14 lat.

To wyjątkowe wydarzenie poświęcone pamięci Bronka Krakusa – pasjonata sportu i propagatora jazdy na rowerze – z roku na rok przyciąga coraz większą liczbę uczestników i kibiców, stając się ważnym punktem w kalendarzu imprez sportowo-rekreacyjnych w regionie. Zawody rozpoczęły się o godzinie 9:00. Młodzi kolarze ścigali się na trasach dostosowanych do wieku i umiejętności – od prostych odcinków wokół Pałacu Tłokinia po bardziej wymagające ścieżki w dolinie rzeki Swędrni, na terenie objętym programem „Natura 2000".

Każdy zawodnik, niezależnie od miejsca, otrzymał pamiątkowy medal, a na najlepszych w poszczególnych kategoriach czekały puchary, dyplomy i atrakcyjne nagrody. Rodzinna atmosfera i żywiołowy doping sprawiły, że każdy startujący czuł się jak zwycięzca.

Organizatorem wydarzenia byli:

- Burmistrz Gminy Opatówek Sebastian Wardęcki,

- Robert Bielawski,
- Przemysław Laskowski oraz
- Wielkopolski Związek Kolarski.

Współorganizatorami byli: Powiat Kaliski oraz Pałac Tłokinia. Dzięki zaangażowaniu wszystkich tych podmiotów udało się stworzyć wydarzenie, które po raz kolejny połączyło sport, rekreację i wspólnotę.

Oprócz sportowych emocji, na dzieci czekały też dodatkowe atrakcje. Na stoisku gminnym najmłodsi mogli wziąć udział w warsztatach plastycznych – najbardziej kreatywne prace zostały nagrodzone. **W wydarzeniu wzięli udział również partnerzy edukacyjni, tacy jak ZUOK Orli Staw oraz Komenda Miejska Policji w Kaliszu, którzy przygotowali ciekawe stanowiska edukacyjne i informacyjne.**

III Memoriał MTB im. Bronka Krakusa był nie tylko okazją do sportowej rywalizacji, ale również do promowania zdrowego stylu życia, aktywności fizycznej i wartości wspólnego spędzania czasu. To wydarzenie pokazuje, jak ważne są inicjatywy, które łączą pokolenia i inspirują do ruchu.

Serdecznie dziękujemy wszystkim uczestnikom, rodzicom, wolontariuszom, sponsorom i partnerom za obecność, zaangażowanie i wsparcie – to dzięki Wam ten dzień był tak wyjątkowy.

Zawody wędkarskie o Puchar Burmistrza Gminy Opatówek

W dniu 21 września 2025 roku nad stawem w Opatówku **odbyły się zawody wędkarskie o Puchar Burmistrza Gminy Opatówek**.

W imieniu organizatorów, wszystkich przybyłych przywitał Prezes Koła Polskiego Związku Wędkarskiego Opatówek - Bartosz Tokarek. Następnie głos zabrał Sędzia Główny zawodów, który przedstawił zasady i przebieg zawodów.

Zawodnicy zajęli rozlosowane przez siebie stanowiska i o godzinie 8.00 rozpoczęli wędkowanie. Nie trzeba było długo czekać na pierwsze brania ryb. Po upływie kilku minut od startu większość zawodników mogła pochwalić się, że „już coś ma". W samo południe zakończyło się wędkowanie, a komisja sędziowska przystąpiła do ważenia złowionych ryb i klasyfikacji. W tym czasie zawodnicy z apetytem zajadali się sporą porcją obiadową i dzielili się wrażeniami z przebiegu wędkowania.

Podsumowanie wędkowania nastąpiło w obecności Radnego Gminy Opatówek Wojciecha Pokojowego, który pogratulował uczestnikom imprezy i wręczył nagrody.

Puchar Burmistrza Gminy Opatówek otrzymał Jerzy Wielgusiak

II miejsce – Janusz Malanowski

III miejsce – Mateusz Zieliński

Statuetkę za złowienie najcięższej ryby zdobył Włodzimierz Jochan

Każdy z uczestników zawodów otrzymał upominek, a zwycięzcy dodatkowo okolicznościowe dyplomy. **Zarząd Koła Polskiego Związku Wędkarskiego Opatówek dziękuje wszystkim za pomoc w organizacji imprezy, a szczególne podziękowania dla:**

- Urzędu Gminy Opatówek

- Karczma Gastro

Mistrzostwa Polski w Kolarstwie Szosowym

W dniach 27–28 września 2025 roku, odbyły się **Mistrzostwa Polski w Kolarstwie Szosowym – jazda na czas dwójek i drużyn.** Było to wyjątkowe wydarzenie sportowe, które przyciągnęło zawodników z całej Polski oraz licznych kibiców. Organizatorami mistrzostw były: Gmina Opatówek, Kaliskie Towarzystwo Kolarskie Kalisz, Gmina Godziesze Wielkie, Gmina Brzeziny, Gmina Szczytniki, Powiat Kaliski oraz Wielkopolski Związek Kolarski.

Gmina Opatówek, wzorem lat ubiegłych, wsparła finansowo organizację wydarzenia, aktywnie włączając się w rozwój sportu i promocję zdrowego stylu życia w regionie. W sobotniej inauguracji zawodów udział wziął Burmistrz Gminy Opatówek Sebastian Wardęcki, który oficjalnie powitał zawodników, trenerów i kibiców, życząc wszystkim sportowej rywalizacji na najwyższym poziomie.

Wyścigi rozgrywały się na trasach przebiegających przez miejscowości: Godziesze Wielkie, Brzeziny oraz Opatówek. Rywalizacja dostarczyła wielu emocji, a zawodnicy pokazali najwyższy poziom sportowy i ducha fair play.

Dziękujemy wszystkim organizatorom, partnerom, służbom porządkowym, wolontariuszom oraz mieszkańcom za zaangażowanie i obecność podczas tego ważnego wydarzenia sportowego.

PROFILAKRYCZNY RAJD ROWEROWY „POWITANIE JESIENI 2025”

W dniu 27.09.2025r. miłośnicy czynnego wypoczynku na rowerach brali udział w **Profilaktycznym Rajdzie Rowerowym „Powitanie Jesieni”.** Organizatorami Rajdu promującego zdrowy styl życia bez nałogów byli: Gminny Ośrodek Pomocy Społecznej w Opatówku i Świetlica Środowiskowa „Słoneczko”. Trasa Rajdu przebiegała Opatówek – Tłokinia Wielka – Borów - Dębe Kolonia- Murowaniec – Dębe Kolonia -Borów – Tłoknia Wielka – Opatówek/ ogółem 32 km.

W Rajdzie wzięło udział 100 osób, zarówno dzieci, młodzież, osoby dorosłe jak i seniorzy. Rajd prowadził P. Jarosław Gadera Radny Gminy Opatówek i Artur Wożniak Policja Opatówek. Uczestnicy Rajdu mieli zapewniony poczęstunek / ciepła grochówka, pączki, słodycze, banany, kawa, herbata. Nad bezpieczeństwem Rajdu Rowerowego czuwali przedstawiciele Komisariatu Policji w Opatówku i Ochotniczej Straży Pożarnej w Opatówku. Pierwsza Pomoc została zabezpieczona przez Ratownika Medycznego Krzysztofa Poradę. Składamy podziękowanie OSP Dębe Kolonia za możliwość skorzystania z placu i sali OSP podczas przerwy w Rajdzie Rowerowym , OSP Opatówek i Policji Opatówek za zapewnienie bezpieczeństwa uczestnikom rajdu. Składamy podziękowanie sponsorom Rajdu: COLIAN Sp. z o.o. , Bankowi Spółdzielczemu Ziemi Kaliskiej , Ewie i Henrykowi Suchorzewskim.

65. Jesienne Zawody Strzeleckie Ziemi Kaliskiej

W sobotę, 4 października 2025 r., na strzelnicy PZŁ w Wolicy odbyły się **65. Jesienne Zawody Strzeleckie Ziemi Kaliskiej** – wydarzenie o wieloletniej tradycji, które co roku gromadzi miłośników strzelectwa sportowego z całego regionu.

Zawody zostały zorganizowane przez:
- Zarząd Rejonowy Ligi Obrony Kraju w Kaliszu,
- Klub Strzelectwa Sportowego LOK „Bursztyn" w Kaliszu,
- Urząd Miasta Kalisza – Wydział Kultury i Sztuki, Sportu i Turystyki.

W wydarzeniu uczestniczyli również przedstawiciele Gminy Opatówek:
- **Krzysztof Dziedzic** – Sekretarz Gminy Opatówek i Członek Zarządu Powiatu Kaliskiego, który sam wziął udział w zmaganiach strzeleckich, osiągając dobry rezultat,
- **Sławomir Śniegula** – Radny Gminy Opatówek,
- **Marek Szlenkier** – Wiceprzewodniczący Rady Miejskiej Gminy Opatówek osiągając bardzo dobry rezultat.

Gmina Opatówek wspierała organizację zawodów, fundując puchary dla zwycięzców, przyczyniając się tym samym do promocji sportu i integracji środowiska strzeleckiego w regionie. Podczas rywalizacji zawodnicy mierzyli się w licznych konkurencjach karabinowych i pistoletowych – zarówno indywidualnych, jak i zespołowych. To wyjątkowe wydarzenie było doskonałą okazją do popularyzacji sportu strzeleckiego, wspólnej rywalizacji i spędzenia czasu w duchu sportowej pasji.

Adam Kruk ze złotym medalem Otwartego Pucharu Polski Muaythai!

W dniach **17–19 października 2025 roku** w Świebodzicach odbył się **Otwarty Puchar Polski Muaythai** w kategoriach wiekowych **U12, U14 i U16**. W zawodach wzięło udział blisko 200 młodych zawodników z całej Polski, a także z Czech, Litwy i Ukrainy.

Znakomity występ zanotował **Adam Kruk**, mieszkaniec **Gminy Opatówek** i uczeń klasy 5c Szkoły Podstawowej im. Janusza Kusocińskiego w Opatówku, który reprezentując klub Kruk Gym Kalisz, zdobył złoty medal w kategorii -40 kg (U12), sięgając po tytuł Mistrza Otwartego Pucharu Polski Muaythai! Adam trenuje pod okiem swojego taty – **Aleksandra Kruka**, który od lat z pasją rozwija młodych adeptów sportów walki w klubie **Kruk Gym Kalisz**. To niezwykle budujące, że sukces syna jest również owocem wspólnej pracy i rodzinnej sportowej pasji. W całych zawodach klub **Kruk Gym Kalisz** zdobył łącznie **8 medali – 5 złotych, 2 srebrne i 1 brązowy**, zajmując **2. miejsce drużynowe** w klasyfikacji generalnej.

Życzymy dalszych sukcesów, wytrwałości i nieustającej pasji w rozwijaniu sportowego talentu.

VI Biegi Chrystowskich dla Niepodległości

W niedzielę, 9 listopada 2025 roku, na terenie malowniczego Pałacu Tłokinia odbyły się VI Biegi Chrystowskich dla Niepodległości.
To wyjątkowe wydarzenie sportowo-patriotyczne, którego ideą jest upamiętnienie pierwszych właścicieli Pałacu Tłokinia - Państwa Zofii i Ignacego Chrystowskich - oraz promowanie aktywnego stylu życia wśród dorosłych i dzieci. Gmina Opatówek była współorganizatorem wydarzenia, które co roku przyciąga setki uczestników w różnym wieku. W ramach biegów odbywają się zawody na dystansach pięciu i dziesięciu kilometrów, biegi dziecięco-młodzieżowe oraz marsz nordic walking. Na starcie nie zabrakło energii, uśmiechu i sportowych emocji. Każdy z uczestników otrzymał pamiątkowy medal, a na najmłodszych czekały dodatkowe atrakcje artystyczne i nagrody przygotowane przez pracowników Urzędu Miejskiego Gminy Opatówek w zamian za wykazanie się swoją kreatywnością.

Z ramienia Gminy Opatówek w wydarzeniu uczestniczyli: Burmistrz Gminy Opatówek Sebastian Wardęcki, Zastępca Burmistrza Krzysztof Kubasik, Radna Gminy Opatówek Marlena Kiermas-Gruszka oraz Radny Paweł Sieradzki.
Serdecznie dziękujemy wszystkim tym, którzy poprzez swoją pracę i zaangażowanie przyczynili się do tego, że bieg ten na długo pozostanie w naszej pamięci jako wyjątkowy i zorganizowany na najwyższym poziomie. **W szczególności podziękowania kierujemy do strażaków OSP Tłokinia Wielka, OSP Sierzchów, OSP Borów oraz OSP Opatówek, Prezesowi Mateuszowi Walczakowi oraz wolontariuszom z Fundacji "Inicjatywa dla Opatówka", Pałacu Tłokinia oraz Powiatu Kaliskiemu.**

Słowa uznania kierujemy również do Stowarzyszenia trzeźwościowego Pomocna dłoń za obecność, wspaniały doping oraz przygotowanie atrakcji dla najmłodszych uczestników- niespodzianki w postaci dużego pluszowego misia. Szczególne podziękowania kierujemy do Orkiestry Dętej OSP Tłokinia Wielka za uroczyste odegranie Mazurka Dąbrowskiego, które wprowadziło wszystkich uczestników w wyjątkowy, patriotyczny nastrój tego dnia. Sportowcom gratulujemy osiągniętych wyników i życzymy dalszych sukcesów podczas biegania! .

Puchar Polski Taekwon-do w Kępnie - sukces zawodników z Gminy Opatówek!

8 listopada w Kępnie odbył się Puchar Polski Taekwon-do, jedno z najważniejszych wydarzeń w kalendarzu tej dyscypliny. Organizatorem zawodów był klub Taekwon-do SKT Niedźwiedź, który jak zawsze zadbał o wysoki poziom sportowy i świetną organizację. Na 9 matach rywalizowało aż 432 zawodników z 40 miast z całej Polski. W zawodach świetnie zaprezentowali się również reprezentanci Lion Fight Club, zdobywając łącznie 22 medale.
Wśród medalistów znaleźli się także mieszkańcy naszej gminy - uczniowie z sekcji Taekwon-do działającej przy Szkole Podstawowej im. Janusza Kusocińskiego w Opatówku. Zawodnicy z Gminy Opatówek dołożyli do klubowego dorobku 7 medali!

Wyniki:
- Zuzanna Strzelec -1. miejsce w walkach, 2. miejsce w technikach specjalnych
- Aleksander Szmaj- 3. miejsce w walkach, 2. miejsce w technikach szybkościowych
- Adam Humelt - 1. miejsce w technikach szybkościowych
- Mikołaj Antczak - 2. miejsce w technikach szybkościowych
- Hubert Bartczak - 3. miejsce w technikach szybkościowych

To ogromny sukces, który pokazuje, jak systematyczna praca na treningach przekłada się na doskonałe wyniki na macie!
Jesteśmy bardzo dumni z naszych młodych sportowców - pokazali determinację, odwagę i ducha walki. Każdy medal to efekt wspólnego wysiłku całego klubu - zawodników, trenerów i rodziców. Serdecznie gratulujemy wszystkim medalistom i życzymy kolejnych sukcesów!

Kaliskie Mistrzostwa w Lekkiej Atletyce Osób Niepełnosprawnych

Sportowa rywalizacja oraz mnóstwo radości towarzyszyło uczestnikom XIX Halowych Mistrzostw Kalisza Osób Niepełnosprawnych w Lekkiej Atletyce. Wydarzenie zorganizowane zostało 20 listopada br. przez Fundację Inwalidów i Osób Niepełnosprawnych „Miłosierdzie" w Kaliszu i Warsztat Terapii Zajęciowej w Kaliszu.
Jest to coroczne wydarzenie, które na stałe wpisało się w kalendarz instytucji świadczących pomoc na rzecz osób niepełnosprawnych. Również i w tym roku Mistrzostwa cieszyły się sporym zainteresowaniem, gdyż w wydarzeniu udział wzięły 22 drużyn z całej Wielkopolski w tym także drużyna z Gdańska i Gniezna. Podczas sportowych zmagań gminę Opatówek reprezentowała ośmioosobowa ekipa uczestników z Warsztatu Terapii Zajęciowej w Cieni Drugiej.
Zawodnicy mieli możliwość rywalizować ze sobą w takich dyscyplinach sportowych, jak: sztafeta, bieg na 60m, wyścig na wózkach na 60 m, skok wzwyż, skok w dal, rzut piłką do kosza i rzut piłką lekarską, a każdemu z nich towarzyszył duch sportowej rywalizacji oraz radość z udziału.

Dla uczestników warsztatu Terapii Zajęciowej były to trzecie takie mistrzostwa, z których wrócili z wyróżnieniem za zdobycie VII miejsca dla drużyny oraz z medalami w następujących konkurencjach:
II miejsce w kategorii wyścig na wózkach mężczyzn - Kornel Gliński.
II miejsce w kategorii rzut piłką do kosza - Elżbieta Wierzbicka.
Wszystkim zawodnikom serdecznie gratulujemy.
.

Spartakiada osób niepełnosprawnych w Lisowie

W dniu 4 września na zaproszenie Wójt Gminy Lisków Pani Marii Krawiec, Gminnego Towarzystwa Dzieci i Osób Niepełnosprawnych w Liskowie oraz Zakładu Aktywności Zawodowej „Swoboda" w Swobodzie uczestnicy Warsztatu Terapii Zajęciowej z Cieni Drugiej wzięli udział w "Spartakiadzie Lisków 2025".

To sportowe wydarzenie zgromadziło uczestników z wielu jednostek świadczących wsparcie osobom niepełnosprawnym, m.in. ze Środowiskowego Domu Samopomocy z Liskowa, Szkoły Specjalnej numer 19 z Kalisza, Warsztatu Terapii Zajęciowej z Koźminka, Zakładu Aktywności Zawodowej ze Swobody, Słupcy i Piły.
Dla podopiecznych Warsztatu Terapii Zajęciowej był to dzień pełen wrażeń związanych z udziałem w konkurencjach sportowych, integracją z przybyłymi gośćmi i wzruszających spotkań po latach.

XIV Turniej Halowej Piłki Nożnej OSP Gminy Opatówek

22 listopada 2025 roku w Gminie Opatówek odbył się XIV Turniej Halowej Piłki Nożnej Ochotniczych Straży Pożarnych, który jak co roku przyciągnął liczne drużyny oraz miłośników sportowych emocji. Zawody rozegrano w trzech kategoriach wiekowych, a ich uczestnicy zaprezentowali wysoki poziom gry, zaangażowanie i ducha sportowej rywalizacji.

Kategoria I – roczniki 2012–2015 (10–13 lat)
W najmłodszej grupie wiekowej do rywalizacji stanęły drużyny: OSP Rajsko, OSP Opatówek, OSP Sierzchów, OSP Cienia Druga oraz OSP Tłokinia Wielka. Mecze dostarczyły wielu emocji, a młodzi zawodnicy wykazali się imponującymi umiejętnościami technicznymi.

Wyniki końcowe:
- I miejsce – OSP Tłokinia Wielka
- II miejsce – OSP Rajsko
- III miejsce – OSP Opatówek

Wyróżnienia indywidualne:
- Najlepszy bramkarz: Ignacy Wałęsa
- Najlepszy strzelec: Antoni Rawicki

Kategoria II – roczniki 2008–2011 (14–17 lat)
W tej kategorii udział wzięło sześć drużyn: OSP Rajsko, OSP Porwity, OSP Sierzchów, OSP Borów, OSP Tłokinia Wielka oraz OSP Cienia Pierwsza. Zawodnicy zaprezentowali wysoki poziom gry, a rywalizacja była bardzo wyrównana.

Wyniki końcowe:
- I miejsce – OSP Porwity
- II miejsce – OSP Cienia Pierwsza
- III miejsce – OSP Borów

Wyróżnienia indywidualne:
- Najlepszy bramkarz: Filip Kopeć
- Najlepszy strzelec: Szczepan Banach

Kategoria III – rocznik 2007 i starsi (18+)
W najstarszej grupie wiekowej rywalizowały cztery drużyny: OSP Chełmce, OSP Rajsko, OSP Opatówek oraz OSP Sierzchów. Mecze były dynamiczne i pełne zaciętej walki o każdą bramkę.

Wyniki końcowe:
- I miejsce – OSP Sierzchów
- II miejsce – OSP Chełmce
- III miejsce – OSP Rajsko

Wyróżnienia indywidualne:
- Najlepszy bramkarz: Krzysztof Walczak
- Najlepszy strzelec: Szymon Nowak

Tegoroczny turniej po raz kolejny udowodnił, że piłka nożna wśród strażackiej społeczności cieszy się ogromną popularnością, a sport łączy pokolenia. Wszystkie drużyny zaprezentowały znakomitą formę, a atmosfera wydarzenia była pełna pozytywnych emocji i wzajemnego wsparcia.

Gmina Opatówek wspiera kolarstwo i lokalne inicjatywy sportowe

W dniu 21 listopada 2025 r. odbyło się uroczyste podsumowanie sezonu Kaliskiego Towarzystwa Kolarskiego - wydarzenie pełne sportowych emocji, podziękowań oraz inspirujących rozmów. W spotkaniu wziął udział Burmistrz Gminy Opatówek, Sebastian Wardęcki.
Gmina Opatówek od lat aktywnie wspiera działalność KTK Kalisz. Przekazując środki finansowe m.in. na organizację Mistrzostw Polski w Kolarstwie Szosowym.
Dodatkowo, w ramach otwartego konkursu ofert na realizację w 2025 roku zadań publicznych w zakresie wspierania i upowszechniania kultury fizycznej i sportu, gmina przeznaczyła środki na rozwój Szkółki Kolarskiej Opatówek, prowadzonej przez znakomitego trenera Daniela Kupczyka.

Dziękujemy zawodnikom, trenerom, działaczom i całej społeczności kolarskiej za zaangażowanie, pasję i piękne sportowe chwile!

K.S. JASKINIOWIEC Rajsko świętował sukcesy

W sobotę 29 listopada odbył się "Bal Mistrzów Sportu z JASKINIOWCEM".
Była to doskonała okazja, żeby pogratulować młodym piłkarzom sukcesów ale i również podziękować rodzicom za poświęcony czas i zaangażowanie jakie wkładają w rozwój klubu. Jedną z okazji do świętowania był awans drużyny Młodzik D1 do wyższej ligi rozgrywkowej.

"Królem strzelców" w lidze został również nasz zawodnik Krystian Antczak.
Medale otrzymali także piłkarze z młodszej grupy, którzy również bardzo dobrze radzą sobie w rozgrywkach w swojej kategorii wiekowej.
Imprezę poprowadził DJ, który doskonale połączył pokolenia na parkiecie a zabawa trwała do białego rana. Klub Sportowy JASKINIOWIEC Rajsko serdecznie dziękuje Gminie Opatówek za wsparcie, bez którego funkcjonowanie klubu nie byłoby możliwe.

OGŁOSZENIA

Gmina Opatówek na Facebooku!

Informujemy, że Gmina Opatówek posiada oficjalną stronę na Facebooku.
Zachęcamy wszystkich mieszkańców do polubienia oraz śledzenia naszego profilu, aby być na bieżąco z najważniejszymi informacjami, ogłoszeniami oraz wydarzeniami z życia gminy.
Dołącz do naszej internetowej społeczności i nie przegap żadnych aktualności!

Do wynajęcia lokal na parterze 317m2 z różnymi możliwościami w Opatówku ul. Rogatka 7i (Gaz Serwis) przy drodze krajowej nr 12 w budynku o powierzchni 1435 m2. Na tę powierzchnię składają się: duży hol o pow. 87,5 m2. Sala obsługi klienta- pow. 80 m2, sala konferencyjna 37 m2, 5 pomieszczeń biurowych o pow. od 10 do 19 m2, zaplecze kuchenne, 2 łazienki.
Pełne media: prąd, ogrzewanie gazowe, klimatyzacja gazowa, parking, światłowód,
nr kontaktowy: 663-375-182.

Podatek od nieruchomości, rolny i leśny, podatek od środków transportowych - 2026 rok

Stawki podatku od nieruchomości na 2026 r. - Nastąpiła korekta stawek z poprzednich lat. Stawki podatku od nieruchomości ulegają wzrostowi średnio o 5%., lub pozostają w wysokości określonej w obwieszczeniu Ministra Finansów z dnia 1 sierpnia 2025 r.

Podatek rolny 2026 r. - Cena żyta do celów wymiaru podatku rolnego na rok 2026 została obniżona z kwoty 66,42 zł za 1 dt. (Komunikat GUS z dnia 17 października 2025 r.) do kwoty 61,00 zł za 1 dt., Kwota 61,00 zł. stanowić będzie podstawę naliczenia podatku rolnego na 2026 rok.

Podatek leśny 2026 r. - przyjmuje się stawkę 61,9014 zł (Komunikat GUS z dnia 17 października 2025 r.) za hektar fizyczny lasu. Kwota 61,9014 zł. stanowić będzie podstawę naliczenia podatku leśnego na 2026 rok.

Podatek od środków transportu 2026 r. - Stawki podatku od środków transportu nie ulegają wzrostowi, pozostają na dotychczasowym poziomie.

Nowy numer telefonu do podawania odczytów wodomierzy

Urząd Miejski Gminy Opatówek informuje, że został utworzony oddzielny numer telefonu oraz oddzielny adres poczty e-mail do podawania odczytów wodomierzy.

Nowy numer to: 575-540-680
Adres e-mail:
odczytywoda@opatowek.pl

W zgłoszeniu stanu wodomierzy podać należy:

1)imię i nazwisko
2)adres nieruchomości
3)aktualny stan wodomierzy

Ponowny apel do mieszkańców podłączonych do gminnej sieci kanalizacji sanitarnej

W związku z ciągłą, wzmożoną częstotliwością występowania awarii na przepompowniach ścieków w Opatówku, w dalszym ciągu apelujemy do wszystkich mieszkańców o nie wrzucanie do toalet mokrych nawilżających chusteczek ani innych odpadów typu pieluchy jednorazowe czy podpaski higieniczne. Produkty te, wykonane są z nierozpuszczalnych w wodzie materiałów, przez co powodują zapychanie rurociągów, uszkadzają pompy na przepompowniach, a docierając do oczyszczalni ścieków uszkadzają nowe urządzenia i blokują napływ ścieków. Wszystko to wpływa na wzrost kosztów utrzymania sieci kanalizacyjnej, a w konsekwencji na wzrost cen za m^3 ścieku. Z uwagi na powyższe prosimy o rozważne korzystanie z urządzeń odbiorczych, co z kolei przyczyni się do prawidłowej pracy urządzeń kanalizacyjnych oraz pozwoli uniknąć poważnych problemów eksploatacyjnych w sieciach, przepompowniach i oczyszczalni ścieków.
Prosimy zatem o nie lekceważenie tego problemu oraz poważne potraktowanie sprawy.

Urząd Miejski Gminy Opatówek uruchamia punkt konsultacyjny , w którym mieszkańcy mogą uzyskać profesjonalne wsparcie w zakresie efektywności energetycznej oraz odnawialnych źródeł energii. To doskonała okazja, aby dowiedzieć się, jak ograniczyć zużycie prądu, zmniejszyć rachunki oraz jakie rozwiązania OZE warto wdrożyć w gospodarstwie domowym.

Wydawca: Urząd Miejski Gminy Opatówek, Plac Wolności 14 centrala: 62 76 18 080 e-mail: gmina@opatowek.pl www.opatowek.pl
Redakcja: - Agnieszka Grabowska: opracowanie i skład, - Krzysztof Dziedzic: korekta, druk: - www.reklamamc.com

OPATÓWEK